

Revistă de Știință,
Inovare, Cultură și Artă
Înregistrată la Ministerul Justiției la
25.05.2005, nr. 189.



Fondator:
Academia de Științe a Moldovei

Colegiu de redacție:

Acad. Gheorghe DUCA
Acad. Teodor FURDUI
M.c. Ion TIGHINEANU
Acad. Boris GAINA
Acad. Alexandru ROȘCA
Acad. Ion TODERAȘ
Acad. Valeriu CÂNȚER
M.c. Gheorghe MIȘCOI
Acad. Gheorghe GHIDIRIM
Acad. Simion TOMA

Redactor-șef:

Viorica CUCERANU

Foto:

Vladimir Colos, Iurie Foca

Acest număr este ilustrat cu lucrări
de Igor Vieru din colecțiile Muzeului
Național de Artă a Moldovei

Adresa Redacției:

MD 2001
mun. Chișinău,
bd. Ștefan cel Mare 1
et. 4, birou 432
Tel.: (+373 22) 212381
e-mail: vcucereanu@yahoo.fr

ISSN 1857-0461

Machetat și editat la Tipografia A.Ș.M.

Redacția nu-și asumă răspunderea pentru
opiniile exprimate de autori

CUPRINS

Acad. Gheorghe Duca Știința pentru pace și dezvoltare	3
Igor Dodon, Ministru al Economiei și Comerțului Planul Național de Dezvoltare – o abordare pro-europeană a planificării strategice pe termen mediu	6
Dr. Ivan Luchian Analiza SWOT a Planului Național de Dezvoltare 2008-2011.....	9
M.c. Dumitru Moldovan Succesul PND depinde de alegerea unor priorități adecvate situației..	13
Доктор эк. наук Александр Муравский Сельское хозяйство для развития.....	15
Wolfgang Lerke, Ambasador Extraordinar și Plenipotențiar al Republicii Federale Germane în Moldova, Doctor Honoris Causa al A.Ș.M. „Fără știință nu am fi unde suntem”	21
Dr.hab. Gheorghe Bobănă HASDEU Bogdan Petriceicu - savant și gânditor. 100 ani de la moarte .24	24
Acad. Silviu Berejan Degradarea vorbirii orale într-un stat, în care funcționează paralel două limbi oficiale.....	28
Dr. Veaceslav Stepanov Языковое многообразие в Республике Молдова	33
M.c. Ion Geru Reversarea timpului și simetria în culori.....	39
Акад. И. Тодераш, н.с.отр. А. Мовилэ, Ph.D. Л. Герн, докторант А. Гэтвуд, Ph.D. В. Дуюет, проф. медицины Д. Раульт, проф. эпидемиологии Д. Фиш Молекулярно-генетическая диагностика клещевых инфекций на территории Республики Молдова	43
Акад. А.В.Друмья Поиски нефти и природного газа в Республике Молдова следует возобновить	46
Acad. Boris Gaina, Institutul Național pentru Viticultură și Vinificație; M.c. Grigore Belostecinic, doctorand Marina Lobodiuc, ASEM Managementul inofensivității produselor horticole.....	49
Акад. С. Тома, др.хаб. С. Велисар, др. В. Кирилук, др. А. Лупан, др. С. Лисник, др.хаб. С. Кошман, В. Люленова, др. Д. Братко, др. Г. Тудорак Микроэлементы в сельском хозяйстве Республики Молдова и экологически безопасные способы применения микроудобрений .51	51
Prof. universitar Andrei Munteanu Vulnerabilitatea și gradul de adaptare a lumii animale la noile condiții de climă	57
Dr.hab. Boris Parii Efectele specifice și nespecifice ale medicamentelor – mecanisme la nivel molecular.....	62
Dr.hab. Mariana Șlapac O nouă disciplină comparată	66
Dr. Nicolae Stratan Pregătirea cadrelor științifice - un imperativ al timpului	69
Colecția Academica: Eugen Doga, compozitor, academician	71
Acad. Mihail Popovici la 65 de ani.....	72
M.c. Leonid Cemortan la 80 de ani.....	73
M.c. Ion Geru la 70 de ani	74
Noi Doctori Honoris Causa	75
M.c. Anatol Ciobanu Acad. Silviu Berejan – mereu primul printre primii savanți filologi din Republica Moldova.....	76
Cronos AKADEMOS	79

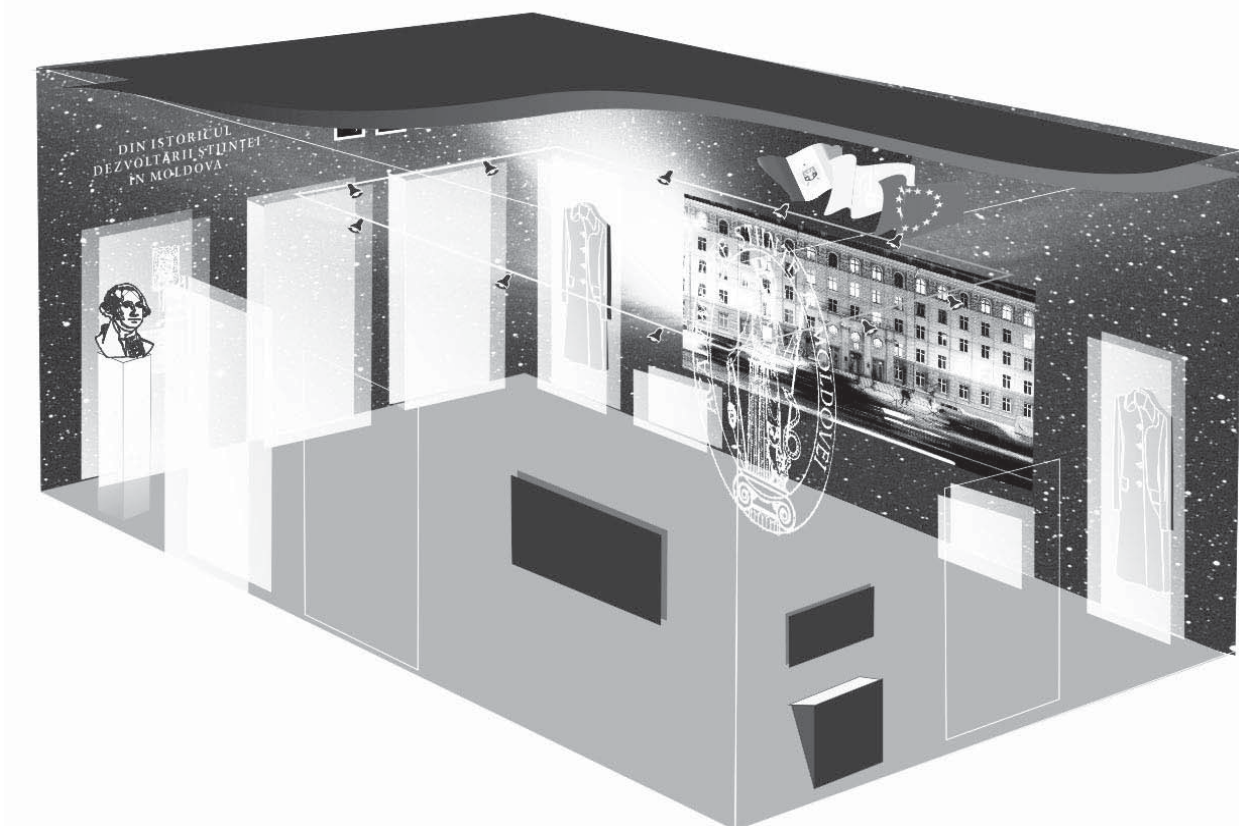

Muzeul Științei. Proiect (Sediul central al A.Ș.M., bd. Ștefan cel Mare și Sfânt 1)

ȘTIINȚA PENTRU PACE ȘI DEZVOLTARE

*Acad. Gheorghe Duca
președinte al A.Ș.M.*



***Distinși domnilor academicieni!
Stimați invitați de onoare!
Dragi prieteni și colegi!***

Laitmotivul Zilei mondiale a științei din anul curent - *Pentru pace și dezvoltare* - a fost și rămâne unul pragmatic. Succesul sferei cercetării și inovării se bazează pe o politică care încurajează investigațiile din sectorul academic și mediul de afaceri, cooperarea științifică internațională cu impact de viitor asupra dezvoltării durabile a societății, asupra menținerii păcii și asigurării securității vieții oamenilor.

Pornind de la această idee, a fost elaborat Codul cu privire la știință și inovare. Iar reformele efectuate în baza lui în sfera cercetării și inovării de-a lungul ultimilor 3 ani au determinat sporirea prezenței AȘM pe plan internațional. În cadrul Conferinței Academiiilor de Științe din Estul și Sud - Estul Europei cu genericul "Global Science and National Policies: the Role of Academies" („Știința globală și politicile naționale: rolul Academiiilor”), organizată cu susținerea UNESCO și ICSU (International Council for Science) la 4-5 mai 2007, a fost recunoscut unicatul modelului autohton de gestionare a științei, în același timp fiind recomandată utilizarea lui în statele cu particularități similare Republicii Moldova.

Unul din factorii de succes al transformărilor realizate în sistemul academic pe parcursul ultimilor 3 ani este caracterul lor continuu, tendința spre perfecțiune, astfel că inițiativele privind crearea Liceului și Universității academice, a parcului științific și incubatorului de inovare se înscriu perfect în această dinamică, completând ciclul

”educație-cercetare-inovare”. Apariția acestor noi imperative au determinat schimbarea accentelor și în cooperarea științifică internațională, modificându-i forma și conținutul.

Relațiile științifice internaționale ale AȘM au căpătat noi dimensiuni prin prisma vectorului european al țării noastre, menținându-se totodată legăturile tradiționale ale comunității științifice, bazate pe principiul universalismului și caracterului transnațional al cercetărilor.

În această perioadă obiectivele activității externe a Academiei de Științe a Moldovei sunt:

- integrarea în spațiul european de cercetare
- facilitarea accesului la infrastructuri performante de cercetare din străinătate
- participarea în proiecte și programe internaționale
- reprezentarea comunității științifice din Republica Moldova în cadrul organismelor internaționale
- creșterea vizibilității realizărilor științifice autohtone pe plan internațional etc.

Astfel, au fost stabilite relații pe bilaterală atât cu un șir întreg de instituții similare de peste hotare, cât și cu fonduri și organizații internaționale de profil. Numai în 2007 au fost semnate Acorduri de colaborare cu Academiiile de Științe din Azerbaidjan și Turcia, Fondul de cercetări fundamentale din Belarus, două protocoale adiționale cu Fondul de cercetări fundamentale din Federația Rusă, a fost prelungită valabilitatea acordului cu Academia de Științe din Ucraina.

La etapa finală de negociere se află Acordurile de colaborare cu Academiiile de Științe din China, Austria, Lituania și Programul bilateral de cooperare cu Ministerul Educației și Cercetării din România.

În anul curent a fost realizat un schimb echivalent nevalutar de cercetători și savanți cu Academia Română, Academia de Științe Agricole și Silvicultură „Gheorghe Ionescu-Șișești”, Academia de Științe Agricole din Ucraina, Academiiile de Științe din Polonia, Ungaria, Muntenegru și Bulgaria.

Accentul se pune pe sporirea mobilității cercetătorilor, pe încurajarea participării lor la evenimente și foruri internaționale importante, pe lansarea proiectelor internaționale de cercetare, implementarea practicilor și standardelor europene în știința autohtonă. O realizare recentă în acest sens este includerea categoriei oamenilor de știință în prevederile Acordului privind facilitarea regimului de vize între Uniunea Europeană și Republica Moldova.

Un aspect important al mobilității este tendința exodului tinerilor în statele europene și SUA.

Considerăm că în această privință trebuie să existe un consens la nivelul întregii comunități științifice, care ar determina crearea centrelor de excelență cu renume internațional în țară, fapt ce ar spori prestigiul activității în știință și volumul stimulenților materiali aici, în Republica Moldova.

Stabilirea și dezvoltarea relațiilor științifice a constituit imperativul esențial al activității Academiei și în cadrul comisiilor inter-guvernamentale. Pe dimensiunea multilaterală s-a înregistrat o activizare a participării comunității științifice din țară la lucrările Organizațiilor Internaționale de profil, precum Organizația Cooperării la Marea Neagră, Consiliul Internațional pentru Știință, Agenția Internațională pentru Energie Atomică, Asociația Internațională a Academiiilor de Științe, Asociația Academiiilor de Științe din Europa, Rețeaua din Europa Centrală și de Est a Academiiilor de Științe, Comitetul NATO pentru Știință.

În 2007, Academia de Științe a Moldovei a obținut pentru următorii 4 ani titlul de membru corespondent al Uniunii Internaționale a Academiiilor (organizație creată în 1919).

Participarea comunității științifice la concursurile și programele de granturi internaționale este considerată a fi un mecanism care promovează excelența, competiția și motivația. În acest sens este sugestiv concursul proiectelor comune anunțat de AȘM împreună cu INTAS, fiind selectate pentru finanțare 12 proiecte de cercetare pentru anii 2006-2008 în sumă de 1 milion de Euro. AȘM a lansat anul acesta pentru a doua oară concursul comun cu Fondul de Cercetări fundamentale din Rusia și pentru prima oară concursul cu Fondul de Cercetări fundamentale din Belarus. Rezultatele procedurii de aplicare a proiectelor la concursul moldo-rus, încheiate recent, sunt următoarele (76 în total).

- (01) matematică, mecanică și informatică -5
- (02) fizică și astronomie -17
- (03) chimie -13
- (04) biologie și medicină -21
- (05) științe terestre -7
- (06) științe socio-umane -5
- (07) tehn. informaționale și sisteme de calcul -4
- (08) baze fundamentale ale științei inginerești -6

În 2008 este planificată lansarea concursului comun al AȘM și Autorității Naționale pentru Cercetare din România.

O practică reușită este considerată a fi colaborarea cu CRDF-MRDA. Programele de granturi oferite cuprind întreaga gamă de activități - finanțarea mobilității cercetătorilor, procurarea echipamentului științific, susținerea tinerilor cercetători. Prioritățile de finanțare rezidă din necesitatea de a rezolva

probleme actuale, precum interacțiunea dintre știință și business (Clubul Național *Parteneriat Știință și Business*), comercializarea rezultatelor științifice (STEP: Piața Inovațiilor), informarea tinerilor specialiști despre unele direcții prioritare în domeniul tehnologiilor informaționale, scrierea de către oamenii de știință a unui plan de afaceri etc. În perioada 2000-2007 MRDA a oferit granturi în valoare de peste 6,2 milioane \$ în cadrul a 30 de programe, beneficiari fiind mai mult de 2000 de cercetători. AȘM a semnat în 2006 un Acord de colaborare cu MRDA/CRDF privind procedura de co-finanțare a activităților în domeniul științei și inovării.

Anul acesta, în timpul săptămânii Centrului Științifico-tehnologic STCU, au fost aprobate spre finanțare 3 proiecte noi, în total la moment fiind în derulare 5 proiecte finanțate de STCU în valoare de 603 326 Euro în domeniul matematicii, informaticii, nanotehnologiilor și medicinei.

Obiectivul nostru extern strategic pe termen mediu este integrarea în spațiul european de cercetare. Recunoașterea eforturilor depuse în vederea realizării prevederilor Capitolului 2.7 Contacte inter-umane „Cercetare, Dezvoltare, Inovare” din Planul de Acțiuni RM-UE sunt recunoscute atât la nivel intern, cât și extern. Spre exemplu, în cadrul reuniunii Comitetului de cooperare RM-UE desfășurată zilele acestea la Chișinău, reprezentanții UE au propus posibilitatea de a semna un protocol adițional la Acordul de Parteneriat și Cooperare, ce ar stipula bazele legale pentru cooperarea științifică între RM și UE, cât și accesul la Programul privind Competitivitatea și Inovarea.

E de menționat faptul că la PC6 au fost prezentate 65 propuneri de proiecte din partea Republicii Moldova, fiind acceptate spre finanțare doar 19. La moment se impune necesitatea stringentă de a intensifica participarea la PC7 pentru Cercetare și Dezvoltare Tehnologică a Uniunii Europene, prin care se susțin activitățile de cercetare-dezvoltare, rețelele de excelență, platformele tehnologice europene, colaborarea științifică internațională etc. Un proces important în vederea integrării în spațiul european de cercetare este alinierea indicilor de evaluare a rezultatelor științifice în domeniul științei și inovării la indicii de estimare europeni, fapt realizat în prezent în cadrul unui proiect special.

Intensificarea dialogului cu partenerii europeni impune un nivel superior al calității cercetărilor științifice, dar și o comunicare mai intensă cu societatea civilă internă și cea internațională. În 2005 a apărut o ediție specială a Eurobarometrului

numită *Europenii, știința și tehnologiile*. Principalele concluzii ale acestui sondaj efectuat în 25 de state membre plus 2 candidate sunt:

- cauzele lipsei de interes pentru știință rezidă în incapacitatea de a înțelege realizările științifice și lipsa de preocupare a societății în acest domeniu;

- nivelul de informare privind realizările în domeniu este mai jos decât nivelul de interes al populației;

- există o recunoaștere a rolului pozitiv al cercetătorilor în societate, cât și dorința populației ca politicienii să ia în seamă expertiza oamenilor de știință.

Marea majoritate a europenilor consideră că viitorul științei este în mâinile tinerilor, care trebuie să demonstreze mai multă participare și interes pentru știință.

Pentru a reduce decalajul între SUA și Uniunea Europeană, trebuie să se investească mai mulți bani în știință și să se intensifice cooperarea științifică la nivel european.

Asociația Academii Europene împreună cu UNESCO au efectuat unele studii privind strategiile statelor mici în domeniul științei și inovării. Concluziile nu sunt greu de intuit. Reușita activităților în sfera cercetării și inovării se bazează pe încrederea între următorii actori: sectorul academic-guvern-medii de afaceri-societatea civilă.

În a doua jumătate a secolului XX, activitățile științifice erau bazate, cel puțin implicit, pe un model simplu și liniar al științei/inovării: cercetarea fundamentală determină cercetarea aplicativă, dezvoltarea tehnologică și într-un final îmbunătățirea calității vieții, deși într-o perioadă incertă de timp. Această viziune oferea o autonomie instituțiilor și cercetătorilor în alocarea resurselor financiare și stabilirea priorităților. Astăzi, specialiștii atestă o revenire la modelul în care guvernele cer o agendă a cercetărilor mai explicită și

concentrată asupra realizării obiectivelor sociale. Două cauze au favorizat această schimbare:

Prima: Faptul că știința a devenit o cale imediată pentru atingerea unui avantaj competitiv și se orientează spre piață datorită rolului jucat în economia bazată pe cunoaștere și importanței abilităților științifico-tehnologice pentru creșterea durabilă.

A doua: Cercetarea și activitățile de dezvoltare costă acum mai mult decât în trecut.

Astfel, în aceste condiții, doar prin intermediul unei cooperări științifice reciproc avantajoase pot fi soluționate problemele care stau în fața omenirii.

Pentru noi este semnificativ faptul că în contextul recunoașterii noastre pe arena internațională deja pentru anul viitor, în lunile mai și octombrie, avem acceptate două conferințe internaționale foarte reprezentative în domeniul sferei științei și inovării. Și, fiindcă suntem în prag de sărbătoare, vă felicit cu prilejul Zilei mondiale a științei din partea Consiliului Suprem pentru Știință și Dezvoltare Tehnologică și Consiliului Sindicatului al Academiei de Științe a Moldovei. Vă urez noi realizări în cercetare, inovare și transfer tehnologic, să aveți parte de recunoașterea rezultatelor în țară și pe plan internațional, de premii și de mențiuni după cum le meritați!

Discurs rostit la ședința solemnă a Consiliului Suprem pentru Știință și Dezvoltare Tehnologică prilejuit de Ziua mondială a științei,

9 noiembrie 2007



Acad. Gh. Duca, președintele A.Ș.M. cu Lu Yonxiang, președintele Academiei de Științe a Republicii Populare Chineze. 27 noiembrie 2007

PLANUL NAȚIONAL DE DEZVOLTARE— O ABORDARE PRO-EUROPEANĂ A PLANIFICĂRII STRATEGICE PE TERMEN MEDIU

Igor Dodon

ministru al Economiei și Comerțului

Particularitățile procesului de planificare strategică a țării începând cu anul 2000

Odată cu declararea independenței, Moldova s-a lansat în direcția edificării instituțiilor de bază ale economiei de piață și afirmării valorilor și procedurilor democratice în toate sferele vieții, urmărind obiectivul de a ridica nivelul de trai al populației. În cadrul URSS, economia Moldovei era o parte organică a complexului economic al Uniunii Sovietice, fiind specializată în producția agro-alimentară orientată spre piața unională. După destrămarea URSS, specializarea îngustă (agro-alimentară și viti-vicolă) s-a transformat din punct forte în punct slab - ruperea legăturilor cu piețele tradiționale nu putea să nu afecteze economia Moldovei. Ca rezultat, în primii 10 ani de independență produsul intern brut s-a redus de 3 ori, veniturile reale ale populației au scăzut cu 72%, iar pensia medie, evaluată prin prisma capacității de cumpărare, s-a micșorat cu 75%.

În anii de independență în Republica Moldova au fost elaborate mai multe strategii, care vizau anumite sectoare și domenii ale vieții economice și sociale, și aveau menirea să reformeze aceste sectoare sau grup de sectoare interdependente. Din păcate, rezultatele nu au fost pe măsura așteptărilor. Trece-rea de la tipul de

economie planificată și administrativ dirijată la economia de piață a necesitat o abordare complexă. Întreaga societate urma să fie supusă unei reformări. Chiar dacă procesului de reformare ar fi fost supus doar un sector aparte, grație concentrării și alocării resurselor administrative, financiare și intelectuale, probabil am fi obținut anumite rezultate, însă tendințele nu aveau să fie durabile și cuprinzătoare.

După o perioadă de criză, care a atins apogeul în 1999, economia Moldovei a revenit pe o traiectorie ascendentă. Către anul 2000, a început să se stabilizeze situația pe piețele țărilor din est, spre care continua să fie orientată economia Moldovei, s-a revigorat cererea internă, iar politica macroeconomică prudentă a creat condițiile necesare pentru asigurarea unei creșteri robuste a produsului intern brut. Astfel, în perioada 2000-2006 Produsul Intern Brut (PIB), exprimat în termeni reali, a crescut în medie cu 5,9% pe an, creșterea cumulativă față de anul 1999 constituind 49,5%. Cu toate acestea, oferta internă rămâne a fi limitată, iar creșterea economică nu a atins un nivel calitativ nou. Creșterea care este stimulată de consum și care nu este egalată de o creștere corespunzătoare a ofertei (producției) interne nu poate fi considerată durabilă. Schimbarea paradigmei de creștere s-a dovedit a fi un proces complex și de durată și rămâne în continuare provocarea majoră în dezvoltarea țării.

Drept consecință a creșterii cererii în condițiile producției interne limitate au crescut importurile și deficitul comercial, iar balanța comercială s-a înrăutățit. Astfel, în 2003 deficitul balanței comerciale a constituit 6,8% raportat la PIB, deficitul comercial 31% din PIB, importurile – 71% din PIB iar remitențele – 24% din PIB. În aceste condiții observăm o dependență accentuată a creșterii economice de factorii exogeni, care în condițiile unei competitivități reduse, rezultă în creșterea vulnerabilității externe.

Trecerea de la modelul de dezvoltare bazat pe consum la modelul de creștere echilibrată, unde accentul se pune pe atragerea investițiilor, substituirea importu-

rilor și extinderea exporturilor a devenit o necesitate evidentă. Astfel, sarcina principală nu este menținerea ritmului de creștere economică, ci asigurarea calității acestei creșteri. Fără o schimbare a modelului de creștere, țara va rămâne și în continuare vulnerabilă



Ședința CSSDT al A.Ș.M. Participă Zinaida Greceanii, prim-viceprim-ministru și Igor Dodon, ministru al Economiei și Comerțului. 27 septembrie 2007

la șocurile din exterior, care pot rezulta în instabilitate macroeconomică și recesiune economică.

Anume acest deziderat a stat la baza Strategiei de Creștere Economică și Reducere a Sărăciei, ca document de planificare strategică pe termen mediu. O trăsătură distinctă a strategiei a fost abordarea cuprinzătoare a tuturor domeniilor vieții: de la stabilitatea macroeconomică, politicile bugetar-fiscale și monetare, reforma sectorului public, justiției, reforma regulatorie, problemele de dezvoltare a sectorului privat, protecția concurenței, până la variatele aspecte ale dimensiunii sociale, cum ar fi educația, sănătatea și protecția socială.

Aflați la sfârșitul perioadei de implementare a SCERS, putem face primele concluzii. Este cazul să menționăm că în parametri cantitativi, creșterea economică a depășit țintele stabilite inițial. Dacă creșterea cumulativă a PIB pentru perioada 2004-2006 a fost preconizată la nivelul de 17%, în realitate creșterea a fost de 20%. Cu toate acestea, calitatea creșterii nu a fost schimbată, aceasta continuând a fi determinată de factorii externi.

Pot fi invocate atât motive de ordin obiectiv, cât și subiectiv pentru performanța sub nivelul așteptărilor. În primul rând, programele și strategiile elaborate în anii 90 nu au avut o abordare complexă programatică și instituțională. Chiar dacă acopereau mai multe domenii, acestea nu asigurau o legătură interdependentă la nivel de componente a diferitelor programe și focalizare spre rezultate finale. Cu alte cuvinte, încorporarea într-un singur document a purtat un caracter mecanic și nu organic. În al doilea rând, nu toate măsurile incluse în planul de acțiuni a beneficiat de acoperire financiară. În al treilea rând, capacitățile autorităților publice centrale și locale, cât și a societății civile de a implementa, monitoriza și evalua politicile publice rămân a fi limitate. În consecință, soluționarea tuturor problemelor, într-un cadru temporar restrâns, cu resurse financiare limitate și capacități modeste, s-a dovedit a fi imposibilă.

Planul Național de Dezvoltare – o abordare nouă în planificarea strategică

Ținând cont de lecțiile însușite în perioada de implementare a SCERS și necesitatea elaborării unui nou document de planificare strategică la începutul anului 2007, președintele țării a prezentat inițiativa de elaborare a Planului Național de Dezvoltare. Astfel, ca rezultat a unui efort conjugat a autorităților publice, societății civile, sectorului privat a fost elaborat un nou document de planificare strategică pe termen mediu (2008-2011), în care sunt stabilite obiectivele de dezvoltare a țării, măsurile și acțiunile prioritare pentru atingerea obiectivelor. În același timp, PND servește

drept instrument unic de integrare a cadrului strategic, ținând cont de multitudinea de alte documente de planificare strategică sectoriale sau intersectoriale, fără a le substitui sau a diminua din importanța acestora. Un alt punct forte al PND este apropierea de procesul de planificare bugetară - Cadrul de Cheltuieli pe Termen Mediu (CCTM) - lucru care mai puțin a reușit în cadrul SCERS. În raport cu partenerii de dezvoltare și instituțiile financiare internaționale, PND reprezintă un cadru perfect de asimilare a asistenței tehnice și financiare externe.

Experiența de implementare a altor strategii ne indică asupra faptului că dispersarea eforturilor și resurselor financiare limitate pe un șir larg de priorități nu aduce la rezultatul scontat, trezind așteptări exagerate din partea membrilor societății. Tocmai de aceea, o sarcină principală a autorităților publice centrale și locale, împreună cu societatea civilă, a fost de a stabili în PND o listă limitată de priorități și o concentrare a resurselor de pe interior și exterior strict pentru realizarea acestora.

Abordarea sectorială în cadrul documentelor de tipul PND este mai puțin eficientă și nu duce la asigurarea unei convergențe de eforturi și politici pentru depășirea unor blocaje în cadrul sistemului. Lucru semnalat în procesul de evaluare a impactului SCERS. Tocmai de aceea, Guvernul a propus părților interesate elaborarea unui document axat pe probleme și nu pe sectoare.

După structura și formă sa, PND este un document de tip european, cu unele particularități în cazul nostru. Dacă pentru unele țări din cadrul Uniunii Europene, planurile naționale de dezvoltare reprezintă instrumente de absorbție a fondurilor structurale, atunci în cazul Republicii Moldova, PND vine să prioritizeze politicile Guvernului și să stabilească un mecanism clar de finanțare a acestora în primul rând din sursele interne.

Efectuând o analiză profundă a impactului politicilor în toate domeniile, tendințele de dezvoltare la nivel global, capacităților și resurselor interne disponibile, vulnerabilitățile în plan extern și oportunitățile, Guvernul Republicii Moldova a stabilit următoarea viziune strategică: **până în 2011 recuperarea a cel puțin 7 puncte procentuale din decalajul de venituri față de media UE și reducerea ratei sărăciei absolute până la 24% în comparație cu anul 2006.** Pentru realizarea dezideratului de sporire a competitivității economiei naționale prin satisfacerea cererii interne și externe, asigurarea caracterului inclusiv al creșterii și eliminarea disparităților regionale, executivul a propus cinci obiective pe termen mediu:

- consolidarea statului democratic bazat pe supremația legii și respectarea drepturilor omului;

- reglementarea conflictului transnistrean și reintegrarea țării;
- sporirea competitivității economiei naționale,
- dezvoltarea resurselor umane, creșterea gradului de ocupare și promovarea incluziunii sociale;
- dezvoltarea regională.

Realizarea celor cinci priorități va depinde de asigurarea stabilității macroeconomice și de consolidarea capacităților administrației publice. Asigurarea stabilității macroeconomice presupune menținerea stabilității prețurilor, lucru important atât pentru agenții economici, dar și pentru populația de rând, astfel ca nivelul inflației să nu erodeze veniturile și economiile acestora. La fel de importantă va fi și politica fiscală care va continua acțiunile de diminuare a poverii fiscale pentru agenți economici (cota 0 la impozitul pe venitul reinvestit, amnistia fiscală etc.) și cetățeni (modificarea mărimii și structurii grilei de venituri impozabile, majorarea mărimii venitului neimpozabil etc.).

De asemenea, fără o administrație publică centrală și locală profesională, capabilă să răspundă la transformările în plan intern și extern, deschisă pentru cooperare cu societatea civilă și transparentă în procesul de adoptare a deciziilor, ancorată plenar în procesul de integrare europeană, nu vom putea asigura o bună implementare a prevederilor PND. Pentru administrația publică centrală, către 2011 reforma va rezulta în: I) delimitarea în cadrul APC a funcțiilor de elaborare a politicilor de cele de implementare a acestora; II) consolidarea capacităților de analiză, monitorizare și evaluare a politicilor, instituirea unui sistem mai eficient de raportare; III) formarea unui corp de funcționari publici profesioniști și motivați care, IV) va contribui la crearea unui sistem durabil de interacțiune a procesului de elaborare a politicilor cu procesul bugetar.

La fel de ambițioase sunt sarcinile în cazul administrației publice locale, căreia îi revine un rol cheie în cadrul priorității de dezvoltare regională, iar în perioada de până în 2011 trebuie să beneficieze de: I) o delimitare clară a funcțiilor și responsabilităților între autoritățile centrale și locale prin sporirea autonomiei celor din urmă; II) continuarea procesului de descentralizare fiscală și financiară în scopul consolidării autonomiei locale; III) sporirea capacităților APL în elaborarea strategiilor de dezvoltare a localităților, planificare bugetară, implementare, monitorizare și evaluare participativă la toate etapele etc.

“Participarea” – implicarea cetățenească în procesul de planificare strategică

Lecțiile însușite în procesul de implementare a SCERS au fost luate în considerare la elaborarea

Planului Național de Dezvoltare. Ca și în cazul SCERS, în procesul de elaborare a PND unul din principiile de bază a fost și rămâne a fi principiul participării. “Participarea” a reprezentat o provocare nu doar pentru membrii societății civile, dar și pentru autoritățile publice centrale și locale. Cu toate că exemple de participare au existat și până în anul 2000, totuși organizarea și desfășurarea unui proces de participare la elaborarea documentelor de planificare strategică pe termen mediu a reprezentat o premieră pentru Republica Moldova. Cu siguranță, experiența de participare, acumulată în procesul de elaborare și implementare a SCERS, iar mai recent a PND, a contribuit la edificarea unei culturi a dialogului între stat (ca totalitate de instituții și autorități publice) și societatea civilă, partenerii de dezvoltare, sectorul privat etc. Instituționalizarea acestor relații de colaborare, fie prin instituirea Consiliului pentru Participare, dar și a altor forme de parteneriat la nivel de ministere, autorități publice locale, reprezintă platforme pentru un dialog continuu în elaborarea, implementarea, monitorizarea și evaluarea politicilor publice. Rezultatul cel mai concludent al implicării societății civile și interesului sporit pentru stabilirea priorităților de dezvoltare a țării pe termen mediu, sunt cele 150 de contribuții sub formă de comentarii și propuneri care au parvenit la proiectul Planului Național de Dezvoltare.

Cum va fi monitorizat și evaluat procesul de implementare a PND?

La nivel instituțional, urmând buna experiență din cadrul procesului de elaborare a PND, își va continua activitatea Comitetul Interministerial (format din membrii executivului), care va fi responsabil de coordonarea procesului de implementare, monitorizare și evaluare. Pe dimensiunea implicării societății civile, partenerilor de dezvoltare, sectorului privat își va continua activitatea Consiliul pentru Participare cu atribuția de a facilita participarea părților interesate, accesul la informație, elaborarea și prezentarea analizelor, comentariilor, modificărilor la PND. Ministerului Economiei și Comerțului îi va reveni rolul de coordonator al procesului de monitorizare la nivel interministerial și inter-regional. La rândul lor, direcțiile de analiză, monitorizare și evaluare a politicilor din cadrul autorităților publice centrale vor colecta informațiile necesare pentru completarea bazelor de date și vor efectua o analiză a impactului politicilor asupra realizării obiectivelor și țintelor stabilite.

ANALIZA SWOT A PLANULUI NAȚIONAL DE DEZVOLTARE 2008-2011

Ivan Luchian
doctor, conferențiar universitar,
director-adjunct al
Institutului de Economie, Finanțe și
Statistică, A.Ș.M

La momentul da față societatea noastră este implicată în dezbateri largi pe marginea ultimei variante a proiectului Planului Național de Dezvoltare (PND) a Republicii Moldova.

În cadrul acestor discuții predomină recunoașterea univocă a necesității elaborării, aprobării și realizării Planului Național de Dezvoltare, precum și a faptului că realizarea PND poate forma fundamentul unei dezvoltări durabile a Republicii Moldova privită din mai multe puncte de vedere, dar în primul rând – din cel al dezvoltării economice.

Nu trezește nicio îndoială faptul, că elaborarea și aprobarea acestui document corespunde celor mai avansate practici internaționale, însă perspectivele aprobării și realizării PND se prezintă neunivoc, ceea ce se confirmă prin analiza SWOT a proiectului PND, în cadrul căreia sunt evidențiate părțile forte, părțile slabe, riscurile (amenințările) și oportunitățile existente.

Dat fiind faptul că documentul analizat deja conține o analiză SWOT, rezultatele analizei proprii le vom prezenta în paralel.

Astfel, în PND sunt accentuate următoarele **părți forte**:

- Menținerea stabilității macroeconomice în condițiile unor transformări profunde;
- Sectorul bancar relativ dezvoltat și stabil;
- Costul relativ mic al forței de muncă în orașe mici și regiunile rurale;
- Consensul majorității asupra vectorului european;
- Accesul fără taxe vamale pe piețele UE în baza sistemului GSP plus, în țările din Europa de Sud-Est în baza acordului CEFTA și în CSI în baza acordurilor de liber schimb;
- Existența unui cadru legal și fiscal care are forța de stimulator al investițiilor;
- Potențial uman calificat în unele sectoare ale economiei.

Pornind de la cele menționate, cea mai mare parte din părțile forte ale PND într-adevăr se pot constitui în factori de succes, însă cu unele din ele nu suntem tocmai de acord.

Astfel, nu trezește îndoială că sectorul bancar din Republica Moldova este în dezvoltare și de ridicare a performanțelor. Totuși, documentul analizat nu arată cum și prin ce modalități va contribui concret sistemul bancar la dezvoltarea economică a țării.

În ce privește disponibilitatea forței de muncă ieftine, în Republica Moldova de pe acum se resimte neajunsul forței de muncă calificate, a cărei cost este în creștere permanentă.

Însă, în opinia noastră, părțile forte ale PND sunt mai largi:

- PND constituie, prin esență, o oportunitate de consolidare a societății într-un efort comun orientat spre dezvoltare;
- PND oferă posibilitatea unificării strategiilor existente într-un document strategic unic;
- PND permite alocarea resurselor financiare reduse în scopul soluționării problemelor stringente ale societății;
- În cadrul PND sunt formulate reușit obiectivele generalizate și sarcinile de importanță națională.

În paralel cu punctele forte, în cadrul PND se menționează și **punctele slabe**:

- Diferendul transnistrean nesoluționat;
- Structura deformată a producerii;
- Costul relativ înalt al capitalului;
- Creșterea deficitului de forță de muncă calificată, în special datorită migrației forței de muncă;
- Utilizarea tehnologiilor energointensive și a utilajului moral și fizic uzat;
- Infrastructura fizică insuficient dezvoltată;
- Imaginea nesatisfăcătoare a Republicii Moldova pe plan internațional și vizibilitate globală redusă;
- Capacitățile reduse ale administrației publice;
- Sistemul judiciar ineficient și persistența corupției;
- Prezența impedimentelor de ordin administrativ în activitatea investițională;
- Direcționarea ineficientă a asistenței sociale;
- Decalajul socio-economic excesiv între municipiul Chișinău și Bălți, pe de o parte, și celelalte localități, pe de alta.

În viziunea noastră proiectul examinat al PND are **mai multe puncte slabe**:

- Se conțin unele propuneri de acțiuni, care sunt formulate prea general și prin esență constituie un

complex de măsuri. De exemplu, dacă este vorba de fortificarea asistenței medicale de urgență (aici poate fi vorba de îmbunătățirea bazei tehnico-materiale, implementarea noilor tehnologii și ridicarea nivelului de calificare a personalului, precum și perfecționarea sistemului de motivare a lucrătorilor din domeniul dat), sau dacă este vorba de aplicarea marketingului teritoriului în scopul îmbunătățirii imaginii țării și atragerii investițiilor (aici poate fi vorba de marketingul țării, marketingul regiunilor, marketingul localităților; la fel, de marketingul imaginii, marketingul atractivității, marketingul infrastructurii, marketingul personalului), ceea ce lasă posibilitatea tratării lor simple și formale;

- Unele acțiuni deja se conțin în strategiile aprobate în anii precedenți, iar realizarea lor se prezintă ca problematică. De exemplu, dacă este vorba de diversificarea instrumentelor financiare și stimularea emisiunilor de valori mobiliare, inclusiv a obligațiunilor (atât de către societățile comerciale, cât și de organele administrației publice locale) – despre aceasta se vorbește, cel puțin, de cinci ani, însă până în prezent nu avem rezultate serioase și atunci nu este clar cum această problemă va fi soluționată drept urmare a realizării PND);

- Unele stipulări ale PND lasă o impresie

contradictorie. De exemplu, se propun activități ample de prevenire și combatere a corupției, însă în același timp, în analiza SWOT se admite posibilitatea amplificării acestui fenomen; în cadrul PND se prevede accelerarea ritmurilor de realizare a reformelor, însă în același timp se admite ca factor de risc desfășurarea lentă a acestor reforme și, în general nu este clar ce se întreprinde în această direcție; din acțiunile care decurg din reforma administrației publice, rezultă că cerințele funcționale față de funcționarii publici vor fi ridicate esențial, însă se creează impresia, că această ridicare va fi cu mult mai rapidă față de creșterea salariului acestor funcționari, ceea ce ne conduce la dilema: sau în pofida standardelor ridicate calificarea funcționarilor publici va rămâne la același nivel, sau după o anumită perioadă va apărea problema insuficienței de cadre (care între altele, de acum începe să se manifeste);

- Unele afirmații poartă un caracter declarativ. Se vorbește, de exemplu, despre reducerea sărăciei, însă în același timp este clar că asta nu corespunde realității; se menționează angajamentele BNM în vederea strunirii inflației și menținerii stabilității cursului monedei naționale - cele expuse nu sunt lucruri noi pentru BNM, însă pentru moment succese



Igor Vieru. *Moara veche*. 1967 u/p

remarcabile în acest domeniu nu au fost înregistrate – nivelul inflației rămâne relativ înalt, iar moneda națională se întărește față de USD și EURO, creând probleme suplimentare exportatorilor (în afară de aceasta, nu este clar care ar fi contribuția sectorului bancar la dezvoltarea economică a țării și care ar fi contribuția BNM în această direcție). În plus, dacă este vorba de lărgirea spectrului obiectelor investiționale care pot forma portofoliul fondurilor de investiții – în condițiile în care fondurile de investiții existente practic își restrâng activitatea, iar cele noi nici nu sunt pe cale să apară, precum și din lipsa cantităților serioase de instrumente investiționale oferite pe piață, această măsură se prezintă ca nerealizabilă;

▪ În cadrul PND sunt formulate propuneri pentru asigurarea respectării drepturilor omului, însă nu se vorbește nimic despre asigurarea armonizării lor cu interesele și drepturile statului;

▪ În cadrul PND nu au fost reflectate căile și mecanismele dezvoltării regionale echilibrate;

▪ Implementarea produselor și tehnologiilor noi trebuie să devină o parte componentă a fundamentului dezvoltării economice a țării, însă importanța științei în cadrul procesului inovațional din economia națională este slab exprimată;

▪ Nu este indicat rolul sectorului privat în asigurarea realizării PND (în cadrul PND destul de bine se vede în ce mod vor fi create condiții favorabile pentru dezvoltare, însă însuși procesul de dezvoltare rămâne în umbră fără a-și găsi expresie exactă).

În ce privește *oportunitățile prevăzute în PND*, în principiu suntem de acord cu ele:

▪ Creșterea economică durabilă în țările partenere comerciale;

▪ Proximitatea geografică față de UE și piețe mari de desfacere;

▪ Perspectiva clară de acces sporit la piața UE în baza ATP (preferințelor comerciale autonome);

▪ Creșterea puterii de cumpărare a populației și diminuarea sărăciei;

▪ Existența unor categorii de resurse naturale slab explorate și a unor spații neutilizate;

▪ Penetrarea instituțiilor financiare străine pe piața de capital internă;

▪ Disponibilitatea organizațiilor financiare internaționale și a țărilor donatoare de a acorda asistență financiară și tehnică pentru dezvoltarea țării;

▪ Cooperarea Republicii Moldova cu structurile regionale și internaționale de securitate;

▪ Extinderea sectorului de comunicații și informatică;

▪ Extinderea sferei serviciilor;

▪ Deschiderea portului Giurgiulești și valorificarea beneficiilor derivate.

În opinia noastră oportunitățile PND pot fi întrucâtva lărgite:

▪ Creșterea continuă a cererii de instrumente investiționale adecvate din partea populației creează posibilități de atragere a mijloacelor financiare libere de pe piață în domeniul investițional cu canalizarea în direcțiile prioritare de dezvoltare.

Amenințările prevăzute în PND sunt, în general, acceptabile:

▪ Escaladarea conflictului transnistrean;

▪ Dependența economiei naționale de factorii externi;

▪ Creșterea prețurilor la resursele energetice;

▪ Diminuarea fluxului de remitențe;

▪ Continuarea exodului forței de muncă calificate;

▪ Tendințele demografice negative;

▪ Măsurile protecționiste existente pe piețele externe;

▪ Creșterea inegalității populației și a decalajelor regionale;

▪ Desfășurarea lentă a reformelor structurale;

▪ Amplificarea corupției;

▪ Impactul nefast al dezvoltării asupra mediului înconjurător.

În afară de aceasta, sunt posibile următoarele amenințări (riscuri):

▪ **Riscuri financiare:** datorită proceselor inflaționiste și caracterului complex al activităților prevăzute este foarte complicată evaluarea volumului necesar pentru finanțare; de aici decurge pericolul insuficienței resurselor financiare pentru realizarea activităților planificate; de asemenea este posibilă alocarea mijloacelor financiare pentru scopuri aparent importante, însă care în realitate nu conduc la realizarea sarcinilor stabilite.

▪ **Riscuri operaționale:**

- executarea incorectă a activităților planificate (există posibilitatea tratării formale atât a sarcinilor stabilite, cât și a căilor de realizare, încât până la urmă scopul prestabilit să nu fie atins);

- insuficiența personalului pentru realizarea activităților planificate (în cadrul PND sunt prevăzute activități ample, care vor trebui să fie îndeplinite de anumite persoane; dat fiind faptul că posibilitatea atragerii personalului va fi redusă sau de salarizarea joasă, sau de insuficiența fizică, la un anumit moment persoanele implicate fizic nu vor mai reuși să îndeplinească activitățile planificate);

- lipsa personalului pentru realizarea activităților speciale (pentru unele activități sunt necesari

specialiști de înaltă calificare și specializare – de exemplu, pentru desfășurarea marketingului de țară în scopul atragerii investițiilor, studierea oportunității implementării produselor și tehnologiilor noi, personal implicat în proiectare, planificare, executare a unor obiective speciale etc.; este relativ mare probabilitatea că specialiști cu calificarea cerută doritori să muncească pentru remunerare joasă să nu se găsească și atunci activitățile vor fi desfășurate de personalul cu calificare cu mult mai joasă, ceea ce nu poate să nu se răsfrângă asupra rezultatelor ce vor fi obținute).

▪ **Riscul social** – posibilitatea neacceptării PND de către societate (în cazul în care esența și importanța PND nu vor fi înțelese de către societate, aceasta poate să rămână indiferentă de eforturile depuse de către autorități, lipsindu-le pe cele din urmă de susținerea necesară, iar în cazul de extremă – chiar să opună rezistență).

▪ **Restricții de timp** – posibilitatea unei realizări întârziate a activităților din cauza termenelor restrânse (de exemplu, în cadrul PND se propune reconstruirea radicală a rețelei de drumuri din Republica Moldova; trezește îndoială faptul, că aceasta se poate face doar în patru ani).

În afară de cele expuse, am dori să înaintăm unele **recomandări de ordin general:**

▪ Propunem divizarea mai exactă a documentului în două părți: partea de strategie și partea de acțiuni;

▪ Ar fi binevenită precizarea priorităților în cadrul dezvoltării țării și prezentarea valorilor de reper a principalilor indicatori macroeconomici, care trebuie să fie atinse în urma realizării PND;

▪ Propunem includerea în cadrul PND a indicatorilor de progres și a indicatorilor de evaluare în domeniul științei și inovării;

▪ Este nevoie să se armonizeze prevederile PND cu cele ale strategiilor adoptate anterior și, în special, cu strategia dezvoltării agriculturii din Republica Moldova;

▪ În cadrul PND este prevăzută încurajarea creării parteneriatelor public-private pentru finanțarea proiectelor investiționale, însă ar fi binevenită conturarea mai precisă a posibilităților de parteneriat între autorități și reprezentanții mediului de afaceri:

- unii pași în această direcție de acum se fac prin încercarea de întreținere a dialogului între reprezentanții autorităților și oamenii de afaceri;

- continuitatea procesului ar putea fi desfășurarea în comun a unor acțiuni de importanță națională (de exemplu, în forma finanțării unor proiecte comune de investiții);

▪ Este necesară continuarea muncii de explicare a esenței și importanței PND pentru amplificarea participării societății în realizarea lui:

- pentru societate PND rămâne încă ceva puțin cunoscut;

- de înțelegerea corectă a esenței PND depinde în mare măsură nivelul de susținere a PND de către întreaga societate.

▪ Ar fi binevenită trasarea continuității PND:

- în document se stipulează că prevederile PND vor fi revizuite fiecare patru ani, cu toate că PND în totalitate sa este prevăzut pentru un termen de patru ani;

- în afară de aceasta, reiese că prevederile PND pot să nu fie realizate, ceea ce introduce un element de îndoială în fermitatea prevederilor PND;

- Apare întrebarea: ce va fi după anul 2011 ?

Rezumând cele expuse, rămânem pe poziția necesității aprobării PND ca oportunitate majoră de dezvoltare durabilă a Republicii Moldova.



Igor Vieru. *Baladă despre pământ*
Triptic, p. III. 1969 u/p

SUCCESUL *PND* DEPINDE DE ALEGEREA UNOR PRIORITĂȚI ADECVATE SITUAȚIEI

*Membru corespondent al A.Ș.M.
Dumitru Moldovan
doctor habilitat, profesor universitar*

Planul Național de Dezvoltare constituie un document necesar și bine întocmit, dar care reclamă și anumite modificări importante, mai cu seamă în privința priorităților naționale pe termen mediu. Din cele cinci priorități ale Planului, trei vizează, într-o măsură sau alta, dezvoltarea economică a țării. Acestea-s întitulate: „Sporirea competitivității economiei naționale”, „Dezvoltarea resurselor umane, creșterea gradului de ocupare și promovarea incluziunii sociale” și „Dezvoltarea regională”. Numeric vorbind, totul este bine. Unde mai pui că și prioritățile nominalizate sunt adecvate situației. În același timp, însă, țara noastră trebuie să-și fixeze astăzi și alte priorități care sunt poate chiar mai importante.

Astfel, în Plan lipsește, din motive neînțelese, „prioritatea priorităților”, de a cărei realizare depinde atingerea și celorlalte priorități. Ați ghicit. Aceasta este **integrarea europeană**. Absența acestei priorități vine într-o contradicție flagrantă nu doar cu numeroasele hotărâri ale Parlamentului și Guvernului, cu declarațiile conducerii de vârf a țării, ci și, după cum arată mai multe sondaje de opinie, cu aspirațiile a circa 70% din populația țării. Actuala situație, ce-i drept, nu-i tocmai favorabilă pentru atingerea acestui obiectiv. Totuși, fără a ne pregăti și a bate cu insistență la ușa Uniunii Europene, fără a fi corecți și previzibili în acțiunile noastre, perspectiva de integrare europeană va dispărea cu totul, iar decalajul dintre nivelul de dezvoltare economică a Republicii Moldova și cel al țărilor din Europa de Vest și Centrală va continua să crească.

Acum despre o altă prioritate, care de asemenea lipsește în plan.

Orice plan național are menirea de a ridica țara respectivă la un nivel mai înalt de dezvoltare.

Despre nivelul de dezvoltare a unei țări putem judeca după caracterul specializării internaționale a acesteia. De câteva secole țările lumii s-au străduit să treacă la un tip superior de specializare internațională, pentru a avea o productivitate a muncii mai înaltă, pentru a obține venituri mai mari. Cu două-trei secole în urmă toate țările aveau ca ramură de bază agricultura. Apoi s-au specializat în anumite sub-ramuri ale industriei, trecând treptat și la o specializare mai îngustă. Această evoluție a avut loc, în temei, spontan, prin forțele pieței, prin căutarea unor noi modalități de a obține profituri tot mai mari. Ei bine, în secolul XX, secolul intervenției masive a statului în viața economică, un șir de țări au reușit să-și schimbe tipul de specializare internațională promovând cu consecvență o politică economică activă, având la temelie un plan concret de reformare radicală a economiei, de schimbare a tipului de specializare, cum este cazul Japoniei, Chinei, țărilor din Asia de Sud-Est.

De ce nu ne-am propune și noi un asemenea obiectiv? De ce „Planul” n-ar deveni un instrument de efectuare a unor transformări de trecere la un alt tip de specializare internațională? Cea mai potrivită pentru noi ar fi specializarea organologică care presupune specializarea țărilor nu în producerea unui oarecare bun finit, ci doar a unor părți componente ale acestuia, a unor detalii, produse, semifabricate, agregate. Ca instrumente de efectuare a unor asemenea schimbări trebuie să servească politica diferențiată față de investițiile străine directe și politica în domeniul importurilor. Totodată, Republica Moldova urmează să stabilească alt tip de relații economice cu țările lumii, să treacă la o cooperare în domeniul producției industriale. Acest tip de cooperare se realizează, în temei, cu țările vecine. În secolul XX anume țările vecine au devenit principalii parteneri economici ai țărilor dezvoltate. În cazul Republicii Moldova aceste țări sunt Ucraina și România. Dorim, sau nu dorim acest lucru, dar dacă tindem să trecem de la relațiile comerciale cu țările lumii la relații de cooperare în producție, dacă dorim să devenim o țară dezvoltată, urmează să ne fortificăm relațiile economice cu cei mai apropiați vecini ai noștri.

Aici este necesară o mică paralelă. Știința economică demult a ajuns la concluzia că primul partener economic al unei țări trebuie să dețină nu mai mult de 21% din volumul comerțului exterior al acesteia. Despre aceasta specialiștii au

vorbit timp de 15 ani, dar până la criza vinurilor, acest adevăr era neglijat de conducerea țării care credea că are de a face cu o „invenție deocheată” a economiștilor.

Acum suntem în fața unei alte încercări. Deja de câteva decenii în comerțul internațional al țărilor lumii crește ponderea comerțului cu detalii și părți componente, fapt ce presupune o aprofundare a relațiilor de cooperare în domeniul producției, între țările vecine. În cazul Republicii Moldova principalii parteneri economici trebuie să fie România și Ucraina. Pentru a înțelege acest lucru, de câte decenii este nevoie? De două – trei? Mai mult? Nu are importanță. Important că în acest răstimp țara noastră va rămâne în continuare săracă și sub-dezvoltată.

Or, dacă un plan nu ține cont de niște adevăruri recunoscute unanim de știința economică, care ar putea fi rostul unui asemenea plan?

Și încă un moment. În „Plan” nu se vorbește nimic despre necesitatea recuceririi pieței interne de către întreprinderile autohtone. Fără o implicare hotărâtă și directă a statului, acest lucru este imposibil și, atunci, degeaba vorbim despre necesitatea creșterii competitivității produselor autohtone. Piața (cererea) este factorul decisiv al dezvoltării economice. Or, la noi cererea este satisfăcută în temei prin import. În Republica Moldova, în ultimii 15 ani, „dictatura proletariului” a fost înlocuită prin „dictatura importatorilor”. Această dictatură distruge orice încercare de a dezvolta businessul local, de a crea locuri noi de muncă. Această „dictatură” distruge cu mult succes agricultura moldovenească, precum și micul business în general.

Deci, avem un proiect de „plan” în general bun, dar este necesar de a-i concretiza prioritățile, ținând cont în primul rând de interesul național.

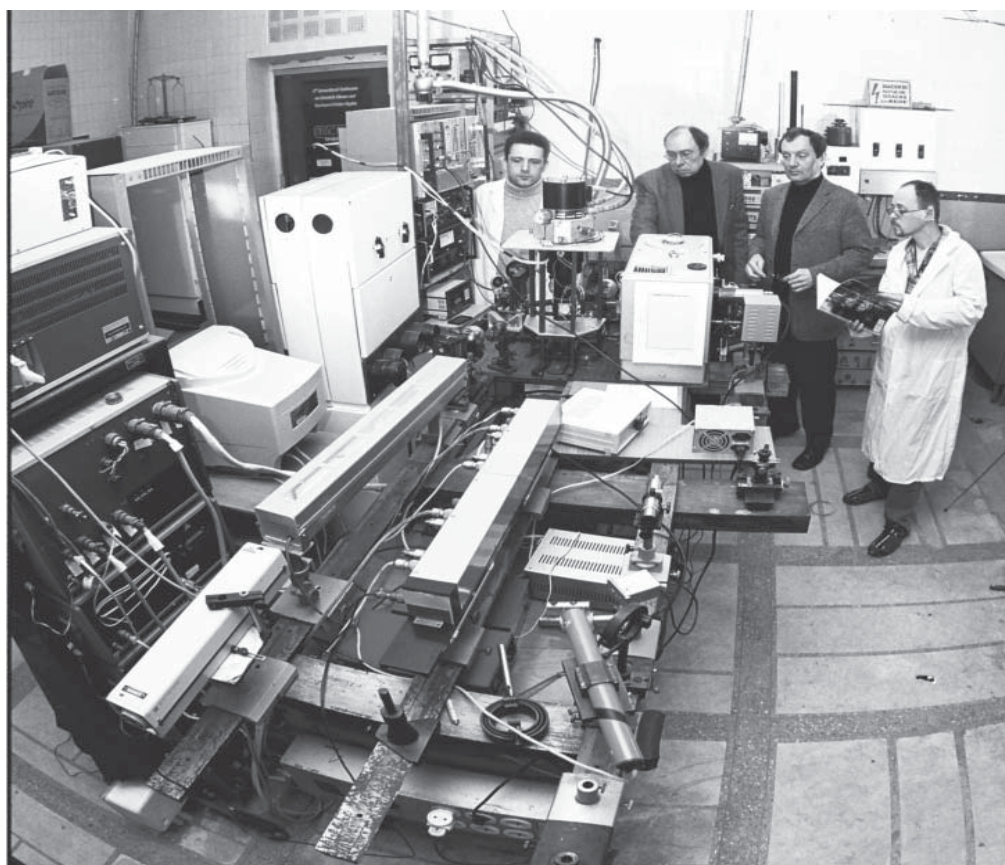

*Laborator de cercetare a proprietăților optice, radiative și electrofizice ale materialelor
Institutul de Fizică Aplicată, A.Ș.M.*

СЕЛЬСКОЕ ХОЗЯЙСТВО ДЛЯ РАЗВИТИЯ

Александр Муравский

*доктор экономических наук,
директор Центра «Механизмы и модели
экономического роста»
Института экономики, финансов и
статистики АН РМ*

Республика Молдова была и остается аграрной страной по структуре экономики, структуре занятых работников и менталитету большинства населения. Анализ тенденций развития за последние пятнадцать лет показывает, что это положение сохранится и в достаточно длительно обозримом будущем. Между тем, большинство разработанных в последние годы стратегий и концепций развития страны подчеркивают, что именно с этим связан низкий уровень ее развития и что только за счет развития промышленности и других не аграрных секторов экономики можно достигнуть стабильного экономического роста и повышения благосостояния населения. Значит ли это, что Молдова обречена еще долгое время плестись в хвосте европейской цивилизации? Можно ли добиться успеха, опираясь на аграрный сектор? И если да, то что надо для этого сделать? Этот вопрос стоит не только перед Молдовой, но и перед более чем 70% населения земного шара. Не случайно ежегодный доклад Всемирного банка на 2008 год озаглавлен «Сельское хозяйство для развития». Ответить на этот вопрос не так легко, но крайне необходимо.

Современное состояние агропродовольственного сектора

Сельское хозяйство является базовым сектором экономики республики. Доля сельского хозяйства в ВВП в 2006 году составила 15,1%. По этому показателю аграрный сектор занимает третье место, опережая промышленность и уступая только сектору услуг и чистым налогам на производство и импорт. Продукция сельского хозяйства и перерабатывающей промышленности обеспечивает стране свыше 50% поступлений

доходов от экспорта. В аграрном секторе занято около 40% экономически активного населения. Таким образом, видно, что сельское хозяйство является источником доходов для значительной части граждан страны. В то же время уровень производительности и оплаты труда в сельском хозяйстве значительно ниже, чем в других секторах экономики, чем и объясняется высокий уровень бедности сельского населения. Этот показатель также почти в 16 раз ниже аналогичного показателя в среднем по странам ЕС и более чем в 40 раз ниже наиболее производительной страны ЕС – Дании.

Динамика развития сельского хозяйства Молдовы характеризуется высокой нестабильностью. Годы незначительного роста чередуются с годами сокращения объемов производства, вызываемого, как правило, неблагоприятными климатическими условиями, в первую очередь - засухой. За последние пять лет объем валового производства сельскохозяйственной продукции увеличился всего на 16%. В 2006 году отмечено сокращение этого показателя на 4,1% по сравнению с 2005 годом. В 2005-2006 годах вновь отмечен рост уровня бедности сельского населения и, прежде всего, фермеров. Критическая ситуация сложилась и в 2007 году. Общий ущерб от неблагоприятных климатических условий составляет, по оценкам Министерства сельского хозяйства и пищевой промышленности, более полутора миллиардов долларов США. Таким образом, можно говорить о высокой зависимости сельского хозяйства Молдовы от природно-климатических условий. Но это не является особенностью республики. Рисковый характер сельского хозяйства характерен для большинства стран, в том числе для имеющих высокоразвитое сельскохозяйственное производство и, прежде всего, таких, как Израиль, страны Южной Европы, Австралия и другие. Снижение зависимости аграрного сектора от природно-климатических условий в этих странах решается продуманной аграрной политикой, направленной на повышение уровня интенсивности производства посредством применения современных технологий, активного внедрения новых сортов растений и пород животных. Таким образом, и перед Молдовой стоит задача выявления действительно критических мест и формирования приоритетов аграрной политики, направленных на их ликвидацию.

Ключевые проблемы агропродовольственного сектора

Одним из результатов аграрной реформы явилось появление сотен тысяч индивидуальных фермерских хозяйств и различных форм сельскохозяйственных предприятий корпоративного типа. Положительной стороной данных изменений является формирование конкурентной среды в аграрном секторе, способствующей выявлению наиболее эффективных производителей и приводящей к повышению эффективности сельскохозяйственного производства в целом. Однако это является только условием. Для полного использования потенциала конкуренции необходимо наличие критической массы населения, обладающей предпринимательским духом, знаниями и навыками работы в условиях рыночной экономики. Формирование этой критической массы в аграрном секторе Молдовы идет крайне медленно и носит стихийный характер. Абсолютное большинство индивидуальных фермеров не обладают необходимым минимумом знаний в области ведения бизнеса, использования современных технологий производства продукции. Менеджеры корпоративных сельскохозяйственных предприятий также не обладают знаниями и навыками в области корпоративного управления, финансового планирования и маркетинга.

Серьезным препятствием на пути формирования интенсивного сельского хозяйства является ограниченный доступ к финансовым ресурсам, как индивидуальных фермеров, так и корпоративных сельскохозяйственных предприятий. Главным источником финансирования для большинства производителей сельскохозяйственной продукции являются собственные ресурсы. Это позволяет решать только текущие проблемы, да и то не всегда в полной мере. Для закупки новой сельскохозяйственной техники, ирригационного оборудования, высокопродуктивных пород скота и других долговременных инвестиций необходимы заемные средства, предлагаемые коммерческими банками. Однако для большинства сельскохозяйственных предприятий они являются малодоступными по причине высоких ставок платы за кредиты, высоких требований банков к качеству залога и кратких сроков кредитования. Часть потребностей сельского хозяйства в финансовых ресурсах покрывается за счет субсидий со стороны государства,

а также помощи международных финансовых организаций и стран-доноров. Однако объем этих ресурсов крайне мал, несмотря на их постоянный рост. В 2006 году государственный фонд поддержки аграрного сектора составил 256 млн. леев. Субсидиями из фонда смогли воспользоваться около 4 тысяч производителей сельскохозяйственной продукции, что чуть больше 1% от их общего числа. Доля инвестиционных субвенций в общей сумме государственных субсидий составила 49%. Основная их часть досталась крупным производителям. Индивидуальный сектор, в котором сосредоточена основная масса сельского населения и где производится более половины продукции, получил только 23,5 млн. леев, или 9,2% от общей суммы всех выделенных сельскому хозяйству субсидий. Это и явилось одной из причин роста уровня бедности среди фермеров в период 2004-2006 годов.

Критическим фактором, вытекающим из дефицита финансовых ресурсов и сдерживающим развитие сельскохозяйственного производства, является низкий уровень обеспеченности аграрного сектора современными средствами производства. Положительная динамика наблюдается только в области обеспеченности сельского хозяйства тракторами и отдельными видами сельскохозяйственной техники, чему в значительной степени способствовала успешная реализация молдавско-японского проекта 2KR. К настоящему времени в республике действует уже более 150 машинно-технологических станций, оснащенных современными тракторами. Однако эффективность использования техники снижается отсутствием средств на приобретение минеральных удобрений и современных средств защиты растений. Если в 1990 году на один гектар посевных площадей вносилось 136 кг минеральных удобрений и 5,6 тонны органических, то к 2006 году эти показатели снизились соответственно до 22 кг и 0,1 тонны. В результате всех этих факторов урожайность большинства сельскохозяйственных культур за 15 лет снизилась в 2-3 раза. Низкими темпами идет процесс расширения орошаемых земель, ощущается острая нехватка систем малой ирригации.

Недостаток собственных финансовых ресурсов у большинства сельскохозяйственных производителей вызван низкой конкурентоспособностью их продукции как на внутреннем, так и на внешних рынках. Положение усугубляется также медленными темпами модернизации предприятий перерабатывающей промышлен-

ности. Большинство консервных заводов оснащено устаревшим оборудованием, выпускают продукцию, в основной своей массе не соответствующую требованиям европейского рынка. Финансовое положение большинства перерабатывающих предприятий не позволяет им кредитовать сельскохозяйственные предприятия под будущий урожай на постоянной основе. В республике практически отсутствуют вертикально интегрированные системы, объединяющие на экономической основе поставщиков ресурсов, агропроизводителей и переработчиков сельскохозяйственной продукции.

Следствием вышеуказанных проблем является малоэффективная структура аграрного сектора. Порядка 70% посевных площадей используется под выращивание культур с низкой добавленной стоимостью, в первую очередь зерновых, колосовых и кукурузы. Политика государственной финансовой поддержки закладки новых многолетних насаждений позволила только в 2006 году увеличить площади виноградников на 3,8 тысячи га, а площади садов — на 1,9 тысячи га. Однако данные темпы недостаточны для замены старых малопродуктивных площадей многолетних насаждений и значительного увеличения объемов производства продукции с высокой добавленной стоимостью. С другой стороны, ускоренное расширение площадей садов и виноградников, объединенных в крупные массивы, может создать в недалеком будущем проблемы с уборкой, так как потребуются значительное количество сезонных рабочих. Это становится все более проблематичным в условиях растущей миграции сельского населения и низкой оплаты работников сельского хозяйства. В связи с этим необходимо диверсифицировать процесс закладки трудоемких многолетних насаждений, увеличив долю индивидуальных фермерских хозяйств, в основе которых - использование семейного труда.

Эффективность аграрного сектора в значительной мере сдерживается отсутствием развитой производственной инфраструктуры в сельской местности. Недостаток современных холодильников не позволяет увеличить сроки реализации скоропортящейся продукции. В республике имеется удачный опыт поддержки процесса строительства современных холодильников при помощи доноров (проект, финансируемый USAID и реализованный CNFA). Однако данный проект завершен, поэтому необходимы поиски новых источников финансирования и методов работы по созданию предприятий по

хранению, транспортировке и реализации сельскохозяйственной продукции на кооперативной основе.

Основные направления аграрной политики

В результате бурного процесса индустриализации, охватившего страны Европы и Северной Америки в прошлом веке, развитие через сельское хозяйство перестало рассматриваться в качестве возможного варианта экономической политики. Аналогичная ситуация складывается и в Республике Молдова в настоящий момент. Не отрицая важной роли сельского хозяйства в качестве одной из ведущих отраслей, экономическая политика Молдовы в качестве приоритетов выдвигает ускорение индустриализации, развитие информационного сектора, формирование современной производственной и социальной инфраструктуры. Однако опыт последних лет показывает, что такая, казалось бы, логичная политика не приносит ощутимых результатов. Промышленность республики, за исключением отдельных отраслей (в частности, винодельческой и пищевой), не вызывает интереса у иностранных инвесторов. Отечественные инвесторы, да и государство, не располагают достаточными собственными ресурсами для создания в короткий срок современной наукоемкой промышленности. В то же самое время сельское хозяйство, отойдя на второй или даже третий план, пребывает в состоянии длительной стагнации. Продолжение такой политики не позволяет надеяться на сокращение разрыва между Молдовой и другими странами Европы, а, следовательно, на интеграцию в европейскую экономическую систему в качестве конкурентоспособного партнера. Все это говорит о необходимости пересмотра отношения к аграрному сектору и корректировки приоритетов социально-экономической политики государства. При этом делать это надо в максимально короткие сроки.

Почему необходимо спешить? Потому что в условиях динамичной глобализации мировой экономики и ускоряющегося научно-технического прогресса появляются новые возможности, позволяющие поднять эффективность сельского хозяйства до уровня промышленных отраслей. Современные технологии сельскохозяйственного производства, изменение роли государства позволяют вовлечь в эффективное рыночно ориентированное производство мелких производителей, а также сократить бедность сельского

населения за счет формирования новых источников доходов от несельскохозяйственной деятельности в сельской местности.

В качестве вида экономической деятельности сельское хозяйство, основанное на применении современных наукоемких технологий, может служить источником роста экономики в целом, представлять собой поле для инвестиционной деятельности для частного сектора и служить базой для развития отраслей перерабатывающей промышленности и несельскохозяйственных видов деятельности в сельской местности. В качестве образа жизни сельское хозяйство в наибольшей степени направлено на сохранение культуры и традиций народа, служит основой для сохранения социальной стабильности в обществе, обеспечивает средства к существованию значительной части населения, позволяет развивать чувство социального партнерства и формировать устойчивые сообщества для решения общих проблем. Сельское хозяйство также является и потребителем, и поставщиком природных ресурсов. В этой своей роли оно может оказывать как положительное, так и негативное влияние на состояние окружающей среды. Современные технологии позволяют усилить роль сельского хозяйства как поставщика экологических ресурсов и на этой базе развивать новые отрасли услуг, в частности, сельский экологический туризм.

Сельское хозяйство Молдовы в полной мере выполняет все перечисленные функции. В то же время, отечественное сельское хозяйство обладает рядом специфических качеств, эффективное использование которых позволит в наибольшей степени реализовать идею «Сельское хозяйство для развития». Во-первых, несмотря на часто происходящие природные катаклизмы, в целом природно-климатические и почвенные условия Молдовы являются одними из наиболее благоприятных в Европе для развития сельского хозяйства. Во-вторых, большинство населения Молдовы традиционно обладает навыками сельскохозяйственного производства. В-третьих, дальнейшая индустриализация экономик стран Европы ведет к росту потребности в высококачественных продуктах питания и сырья для перерабатывающей промышленности. В-четвертых, растет потребность в экологически чистых продуктах питания, а также производстве энергетических ресурсов из возобновляемых ресурсов, в частности, биологической массы растительного происхождения. В-пятых, потребность в инвестициях для формирования эффективного сельского хозяйства ниже, чем для создания совре-

менного индустриального комплекса. В-шестых, потенциал отечественной сельскохозяйственной науки позволяет в относительно короткий срок обеспечить массовое применение современных технологий в производстве сельскохозяйственной продукции.

Аграрная политика государства должна строиться с учетом сложившихся в сельском хозяйстве реалий и иметь многоуровневую структуру. Применяемые механизмы и инструменты реализации аграрной политики должны учитывать специфику каждого структурного элемента агропродовольственного сектора. Аграрная политика должна включать:

- механизмы и инструменты, ориентированные на решение проблем агропродовольственного сектора в целом (налогообложение, развитие инфраструктуры, продвижение экспорта, государственное регулирование рынка и т.д.);

- механизмы и инструменты, ориентированные на повышение эффективности различных групп экономических агентов, входящих в состав агропродовольственного комплекса.

Таковыми группами являются:

1. Сельскохозяйственные предприятия корпоративного типа (акционерные общества, общества с ограниченной ответственностью, производственные кооперативы). Главной целью аграрной политики для данной категории является повышение их конкурентоспособности, интенсификация производства, совершенствование структуры производства и наращивание экспортного потенциала.

2. Индивидуальные фермерские хозяйства. Аграрная политика для этой категории на данном этапе должна быть направлена на повышение уровня товарности их производства и рост доходов фермеров.

3. Перерабатывающие предприятия. Основная цель государственной политики должна быть направлена на модернизацию производства путем привлечения инвестиций, повышение качества продукции и наращивание экспортного потенциала.

Одним из важнейших результатов реализации аграрной политики государства должно стать формирование более эффективной структуры агропродовольственного сектора. Создание конкурентной среды, равный подход ко всем отраслям сельскохозяйственного производства обеспечат за счет чисто рыночных механизмов более быстрое развитие наиболее эффективных из них. Однако, учитывая крайне неэффективную структуру агропродовольственного сектора

Молдовы в настоящий момент, данный процесс потребует значительного времени. В связи с этим нельзя полностью исключать секторальный подход в разработке и реализации аграрной политики. Данный подход заключается в применении специальных механизмов поддержки и стимулирования наиболее важных со стратегической точки зрения отраслей сельскохозяйственного производства.

Основные механизмы реализации аграрной политики должны быть направлены на:

I. Совершенствование ресурсов кадров, для чего необходимо:

1) Создание разветвленной сети учебных и информационно-консультационных центров по подготовке и повышению квалификации работников сельского хозяйства. Данная сеть должна включать: учебную базу Аграрного Университета, информационно-консультационные и учебные центры при научно-исследовательских институтах аграрного профиля, бизнес-центры неправительственных организаций, ассоциаций сельскохозяйственных производителей и частных компаний. Затраты на оказание информационно-консультационных услуг и обучение работников сельскохозяйственного производства должны частично компенсироваться за счет государственного бюджета и выплачиваться центрами, выполняющим данную работу, независимо от их формы собственности.

2) Поэтапный переход к системе европейских требований к лицам, занимающимся сельским хозяйством (индивидуальным фермерам, менеджерам корпоративных сельскохозяйственных предприятий), включающей необходимость иметь соответствующее образование, стаж работы в отрасли, знание техники безопасности при работе со средствами защиты растений и др.

3) Расширение числа регулярных специальных передач на радио и телевидении по проблемам развития малого и среднего бизнеса. Введение обязательного курса предпринимательской деятельности в программы средних школ и лицеев. Выделение опытных участков для проведения практических занятий по технологии выращивания отдельных культур в сельских школах.

II. Развитие рынка земли и материальных ресурсов производства

Важнейшим условием динамичного развития аграрного сектора является наличие широкого доступа к различным видам ресурсов, прежде всего к земле. В отличие от большинства разви-

вающихся стран Молдова решила одну из важнейших проблем: обеспечила землей практически все сельское население страны. В настоящее время необходимо решить вопрос о перераспределении земельного фонда и концентрации его у наиболее эффективных пользователей, а также ликвидации чрезмерной фрагментации земельных участков. Для решения этой проблемы необходимо:

а) создать при территориальных отделениях Агентства по кадастру центры по сбору информации от потенциальных продавцов земли и передаче этой информации лицам, заинтересованным в ее покупке. В последующем обеспечить объединение этих центров в единую земельную биржу;

б) упростить и удешевить процесс купли-продажи, дарения и наследования земельных участков;

в) изучить возможность внедрения в Молдове опыта Венгрии по созданию Государственного земельного фонда, выкупающего земельные участки с целью их консолидации и последующей продажи фермерам и сельскохозяйственным предприятиям;

г) внедрить механизм стимулирования процесса передачи земельных участков пенсионерами молодым фермерам;

д) снять ограничение на право собственности на земли сельскохозяйственного назначения для предприятий с иностранным капиталом, зарегистрированных в качестве резидентов Республики Молдова;

е) внедрить практику ипотечного кредитования приобретения земельных участков с целью консолидации.

С целью ускорения процесса модернизации и интенсификации аграрного сектора необходимо:

— разработать схему стимулирования компаний, осуществляющих операции по передаче в лизинг тракторов, другой сельскохозяйственной техники, ирригационного оборудования и прочих долгосрочных активов производителям сельскохозяйственной продукции;

— упростить и удешевить процедуру импорта качественных семян, посадочного материала, племенных животных, минеральных удобрений, средств защиты растений, ветеринарных препаратов и кормовых добавок;

— разработать механизм приватизации отдельных научно-исследовательских институтов (подразделений) с целью привлечения ведущих иностранных компаний в области селекции, се-

меноводства и новых технологий производства сельскохозяйственной продукции;

— внедрить механизм венчурного кредитования сельскохозяйственных производителей, внедряющих новые наукоемкие технологии производства и переработки сельскохозяйственной продукции;

— стимулировать процесс создания фермерских кооперативов по предоставлению механизированных услуг, ирригации, по поставкам материальных ресурсов и реализации сельскохозяйственной продукции

III. Облегчение доступа к финансовым ресурсам

Недостаток собственных финансовых ресурсов у сельскохозяйственных производителей является главным ограничением на пути модернизации аграрного сектора. С целью минимизации негативного влияния данного фактора необходимо:

1) до снижения уровня средних ставок по кредитам, выдаваемых коммерческими банками, расширить практику частичной компенсации стоимости кредитных ресурсов за счет средств государственного бюджета;

2) обеспечить выдачу гарантий для фермеров, не обладающих достаточным залогом, из средств гарантирования кредитования аграрного сектора;

3) с целью развития системы страхования рисков в сельскохозяйственном производстве размер государственных компенсаций и субсидий, выдаваемых агропроизводителям, устанавливать в зависимости от их участия в системе страхования.

IV. Активизация инвестиционной деятельности в аграрном секторе

Вышеуказанные меры направлены на стимулирование инвестиционной деятельности. Однако, даже в этом случае, собственных ресурсов агропроизводителей и заемных средств недостаточно для ускоренной модернизации и повышения конкурентоспособности аграрного сектора. В связи с этим необходимо повысить степень прямого участия государства в реализации инвестиционных проектов в аграрной сфере. Данное участие должно осуществляться по следующим основным направлениям:

1. Развитие инфраструктуры двойного (производственного и социального) назначения: дороги, водоснабжение и канализация, электрификация и газификация. При реализации инвестиционных проектов в данных областях го-

сударство может выступать как единственным инвестором, так и через свое участие обеспечить привлечение инвестиций отечественных и зарубежных частных инвесторов.

2. Государственные инвестиции в создание сети региональных оптовых рынков реализации сельскохозяйственной продукции, ирригационных систем, предприятий по оказанию специализированных механизированных услуг и тому подобное с последующей их продажей или передачей в долгосрочную аренду частным инвесторам.

3. Инвестиции в развитие и укрепление системы образования и научного обеспечения аграрного сектора.

V. Финансовое обеспечение аграрной политики

Министерству сельского хозяйства и пищевой промышленности и Министерству финансов необходимо разработать совместный план реализации изложенных мер с указанием объема, сроков и источников финансирования по каждой позиции. Согласно исследованиям, проведенным CNFA, для преобразования агропродовольственного сектора в современный, эффективный и конкурентоспособный сектор, способный обеспечить в будущем устойчивое развитие экономики страны в целом, необходимо порядка 2 миллиардов долларов США. В связи с этим необходимо пересмотреть структуру бюджетных расходов государства, увеличив удельный вес финансирования приоритетных программ в сельском хозяйстве. Так, программа развития водоснабжения и канализации в сельской местности до 2020 года, утвержденная правительством, предусматривает выделение на эти цели порядка 30 миллиардов леев (2,5 миллиарда долларов США). Однако реализация данной программы при неразвитом сельском хозяйстве не позволит населению за счет своих доходов в полной мере оплачивать предоставляемые услуги и содержание созданных технических сетей в надлежащем состоянии, что потребует постоянного оттока государственных средств на решение этой проблемы. Более активная поддержка производственного сектора, наоборот, приведет к росту доходов экономических агентов и сельского населения, часть из которых могут быть направлены ими на развитие социальной инфраструктуры в сельских населенных пунктах. Устойчивое развитие социальной сферы невозможно без обеспечения устойчивого развития реального сектора экономики.

“FĂRĂ ȘTIINȚĂ NU AM FI UNDE SUNTEM”

Wolfgang Lerke

*Ambasador Extraordinar și Plenipotențiar
al Republicii Federale Germane
în Moldova,
Doctor Honoris Causa al A.Ș.M.*



Mult stimată Doamnă Președinte al Academiei de Științe!

Stimate doamne, stimați domni!

Vă mulțumesc din suflet pentru invitație, care este o onoare pentru mine, precum și pentru înalta Dumneavoastră considerație. Cu aproape trei ani în urmă am sosit în țara Dumneavoastră din însărcinarea președintelui federal german de a reprezenta aici Republica Federală Germană și de a promova relațiile dintre ambele țări. După cum este și obișnuit în cazul profesiei mele, te pomenești de fiecare dată într-o țară total necunoscută, cu o altă limbă, cu alți oameni, cu alte moduri de viață. Și totuși, ceva a fost altfel în cazul țării Dumneavoastră.

A fost pentru prima dată, când am solicitat insistent un anumit loc pentru noua mea misiune. Am fost ambasador în Bahrain, în Golf și am pus Ministerul Federal al Afacerilor Externe în fața alegerii de a-mi continua pentru alți 3 ani activitatea

mea în acea regiune sau de a fi trimis la Chișinău. Nu am regretat această fermitate a mea de atunci nici pentru o zi.

Multe s-au schimbat în tot acest răstimp. Republica Moldova din două mii patru nu este nici pe departe Moldova din vara anului două mii șapte. Pentru un ambasador pe prim plan se află, de regulă, politica, când este vorba de contexte interesante sau complicate. Dar desigur că un ambasador, pe lângă îndeplinirea propriilor obligațiuni, îi va susține neapărat pe colegii săi, responsabili de sarcini din domeniul culturii, științei, din sfera juridică și cea socială. Voi reveni pe parcurs la aceste lucruri.

Cu permisiunea Dumneavoastră, aș aborda în continuare dimensiunea politică.

În calitate de ambasador german m-am confruntat și mă confrunt în continuare cu întrebări și abordări de problemă, ca niciun alt ambasador, de aici de pe loc.

După al Doilea Război Mondial, pe parcursul a mai multor decenii, Germania a fost împărțită. Insistența și credința neîncetată în reunificare și, în plus, constelațiile neașteptate, dar favorabile ale politicii mondiale, au dus la depășirea divizării Germaniei. Astăzi constatăm, că divizarea politică a fost depășită, dar prin aceasta au fost create primele premise de unificare a celor două părți ale poporului dezmembrat de mult timp.

Ajustarea modurilor de viață diferite, a felului de a gândi și a fi, a cerințelor sociale și a multor altor lucruri din viața de zi cu zi, a putut fi începută și constatăm, că această sarcină nu poate fi rezolvată în câteva zile, ci se vor scurge ani, și printre altele, acest proces va fi legat de contribuții financiare enorme, precum și un transfer enorm de aporturi din vest spre est. Calculele referitoare la costurile unificării Germaniei, ce au fost și care vor mai fi, diferă în funcție de poziția politică existentă. Dar totuși, putem spune astăzi, că șaisprezece ani de unificare politică a Germaniei ne-au costat suma de o mie de miliarde de euro și vor atrage după sine în continuare sume enorme. Germania a fost gata să facă rost de această sumă și va putea și în continuare face rost de ea, fiindcă unificarea politică a Germaniei, divizată mult timp, a fost și va fi pentru noi ceva foarte de preț. Acesta este un obiectiv al identității naționale a unui popor, al datoriei comunității statale față de istoria și față de viitorul său.

Dumneavoastră ați înțeles cu toții, de ce am ajuns să vorbesc aici despre această problematică. În anul două mii patru, odată cu preluarea funcției mele în Republica Moldova, mă vedeam confruntat cu probleme asemănătoare sau aparent asemănătoare. Republica Moldova, ca țară divizată, cu trupe străine în teritoriu, care împiedică probabil o posibilă

unificare pașnică a ambelor părți ce formează un tot întreg. Iată-ne ajunși cu Dumneavoastră la așa numitul conflict transnistrean.

Pe parcursul acestor trei ani am evitat, și nu am comis niciodată neglijența de a vorbi pe de o parte de Republica Moldova, pe de altă parte de Transnistria.

Alții au făcut acest lucru. Când vorbeam despre relațiile dintre ambele părți ale țării, acest lucru având loc și în fața guvernului țării mele, dar și în cadrul celor trei președinții europene, în fața multor vizitatori, delegații ale țărilor membre, sau în discuțiile cu reprezentanții instituțiilor din Bruxelles, am vorbit întotdeauna de Republica Moldova propriu-zisă, condusă de Chișinău și de partea transnistreană a acestei republici cu capitala ei fictivă Tiraspol.

Nu am folosit niciodată modelul a două state independente, care ar discuta la același nivel, sau despre a căror unificare s-ar discuta, fiindcă acest lucru nu corespunde realității.

Situația este de altă natură, decât ceea ce a persistat în Germania, și sper personal foarte mult, precum și pentru întreaga Europă și desigur pentru Dumneavoastră, cetățeni ai Republicii Moldova, precum și pentru statul Dumneavoastră, că situația va putea fi soluționată mai întâi de toate pe cale pașnică, spre binele tuturor moldovenilor.

Din lipsă de timp, nu mă voi referi la mulțimea de fațete ale acestei probleme, însă un aspect țin să-l menționez neapărat. În cazul în care se va întâmpla să se ajungă la o înțelegere, la o unificare a ambelor părți ale acestei țări, lucru la care sperăm foarte mult și am văzut în cazul Germaniei cât de multe lucruri se pot întâmpla peste noapte, pe lângă multe alte întrebări ce ar parveni, ar fi desigur și problema ce ține de cheltuieli.

Cancelarul federal german de atunci H.Kohl a liniștit poporul german, asigurându-l că totul va fi achitat din așa numita *casă porto*. Că lucrurile sunt de altă natură, am constatat cu toții mai târziu, dar, după cum am mai menționat, această întrebare a fost până la urmă una de ordin secundar. Singurul lucru important a fost realizarea unificării statale și impactul ei pozitiv asupra valorilor umane.

Aici, în Republica Moldova, de asemenea trebuie să fie pusă problema cheltuielilor financiare, dat fiind faptul că modul de viață, circumstanțele în ambele părți ale Republicii Moldova sunt diferite. În cadrul vizitelor mele în partea transnistreană, la Tiraspol, am putut constata acest lucru care este evident. Cu patru zile în urmă, am fost pentru ultima dată acolo. Trebuie să ne adresăm această întrebare referitoare la partea financiară, dar nu trebuie să ne fie frică de ea, mai întâi de toate nu trebuie să

permetem abordarea acestei probleme drept o armă împotriva unificării.

De aceea ar fi foarte bine să se privească cu optimism înainte, să se planifice cu exactitate pașii ulteriori, să se recunoască că după primul pas următorul este inevitabil. De aceea consider, că ar trebui să fie abordată la timp problema cheltuielilor unificării moldovenești. Trebuie să ne vedem confrunțați cu această problemă. Partenerii Republicii Moldova sunt mai întâi de toate Uniunea Europeană cu cele douăzeci și șapte de state membre, dar și SUA și alte țări de bună credință, care vor avea grijă de soluționarea conflictului ce persistă și nu vor putea să închidă nici ochii, nici punga, când se va ajunge la o soluție. Va fi și trebuie să fie comunitatea internațională cea, care pe lângă eforturile politice depuse va lăsa să urmeze și suport financiar.

Dar așa precum ne preocupă ideea soluționării politice a conflictului, trebuie să ne gândim și la viitor, pentru ca mai apoi să nu fim surprinși. Trebuie să putem implica și partenerii noștri, să le putem cere să fie solidari la timpul cuvenit.

Nu fac un secret din faptul, că mi-au fost adresate de mai multe ori întrebări referitoare la aceste probleme, în calitatea mea de ambasador german în Republica Moldova, după trei ani de activitate, cunoscând circumstanțele foarte bine, dispunând în plus de cunoștințe despre posibilități și cerințe din propria istorie a propriei țări, dispunând de capacitatea de a se transpune în situația poporului de aici, care pe lângă marele interes pentru o dezvoltare a istoriei, a viitorului Republicii Moldova și a poporului ei, mi-au fost adresate de mai multe ori întrebări referitoare la această problematică.

Personal sunt de părerea că ar trebui să fie efectuat un studiu și probabil că aș ști, cine ar trebui să efectueze acest lucru. Înțeleg foarte bine faptul, că pe lângă un teren dificil din punct de vedere politic, juridic, e și unul foarte emoțional.

Aici trebuie să se lucreze și din punct de vedere al convingerii, pentru a nu livra unor oponenti ai unificării și niște muniții.

Dar, aceste lucruri le-am văzut cu toții și le cunoaștem. Toți cei întruniți astăzi aici, știu că adevărul nu poate fi ocolit, trebuie să ne confruntăm cu el.

Niciodată nu am abordat public această chestiune, dar cred că aici, în acest cerc ilustru de savanți, membri ai Academiei de Științe, îmi este permis sau poate că ar și trebui să fac acest lucru. Și despre această problemă am putea discuta foarte mult și sunt gata întotdeauna să discut despre acest subiect.

Permiteți-mi să pășesc încă odată terenul nesigur și atât de mult discutat. Mă refer la chestiunea referitoare la limbă. Trebuie să recunosc,

că acumulând tot mai multe cunoștințe despre țara Dumneavoastră, despre istoria ei, despre prezentul și speranțele de viitor, precum și așteptările ei, mi-am schimbat de mai multe ori părerea, viziunea mea. Îmi amintesc foarte bine, mult stimată Doamnă Duca, de faptul discutării acestui subiect chiar la începutul mandatului meu la Chișinău. Mă refer la întrebarea simplă: ce limbă vorbim în Republica Moldova?

M-am străduit foarte mult încă înainte de sosirea mea la Chișinău să învăț limba română, primii pași i-am făcut în Berlin fiind ajutat de o moldoveancă originară din Chișinău. Abia când am ajuns cu adevărat la Chișinău, am conștientizat faptul că chestiunea referitoare la limbă nu era atât de simplă, după cum părea din afară. Nu înțelegeam inițial, de ce, având un manual de limba română, nu era oportun să numesc cele însușite limba română, ci moldovenească.

Împreună, Doamnă Președinte, am discutat mult acest subiect. În multe discuții referitoare la această temă am revenit la exemplul Germaniei și Austriei, austriei, deși dau dovadă de o atitudine mai distantă față de germani, vorbesc și ei limba germană și nu limba austriacă. Abia timpul m-a învățat, că problema nu este atât de simplă. Articolul treisprezece al Constituției Dumneavoastră stipulează că limba de stat este moldovenească. Cu timpul am învățat, de ce este așa și că o țară mică precum Moldova cu doi vecini puternici în condiții politice din cele mai dificile, aflându-se câteodată și în relații din cele mai dificile, dorește să-și păstreze identitatea. Am depus efort în continuare să învăț limba țării Dumneavoastră. Argumentele mele anterioare, de ce această limbă este română și numai română nu le mai folosesc.

Am ajuns la un compromis din recunoașterea unor necesități politice și a sentimentelor unui popor. La care, desigur, nu exclud și respect pe deplin reprezentanții populației, care doresc să gândească altfel. Cum e și firesc pentru diplomați, ei caută întotdeauna să ajungă la un compromis. Compromisul la care am ajuns, este că eu de regulă vorbesc de limba moldovenească - română, am învățat între timp că acest lucru este acceptat cu un zâmbet și un acord binevoitor. Și despre acest lucru am putea discuta îndelung și mă ofer oricând să facem acest lucru.

Doamnelor și domnilor, acești 3 ani în calitate de ambasador al Germaniei în Republica Moldova m-au marcat nespuse. Am încercat să înțeleg țara Dumneavoastră și oamenii ei într-un mod foarte intensiv, cum nu am mai făcut-o în niciunul din cele 10 posturi exercitate. Și cu siguranță am constatat că pe lângă dimensiunea politică atât de importantă a profesiei mele, după cum am și menționat la început, există multe alte domenii demne de atenție.

Știința este unul din acestea, unul foarte important. Epocile omenirii au încercat de fiecare dată să marcheze timpul prin anumiți termeni: epoca glaciară, epoca de piatră, epoca bronzului, epoca reformării și ultimii ani în intervale de timp tot mai scurte, au adus termeni noi: era industrializării, era comunicațiilor, era cunoștințelor și a științei. Și nu în ultimul rând expresia „Știința este putere”. Această expresie este ușor de memorizat și corespunde faptelor.

Cunoștințele vin de la știință. De la savanți, care de multe ori activează neobservați, în taină, ore, zile, ani în șir, ai căror rezultate numai atunci sunt accesibile populației, când devin succese.

Fără știință care, după cum știm, se împarte în multe alte domenii, nu am fi aici, nu am fi unde suntem, dar știm de asemenea că știința a existat mereu, de o mie, două mii de ani. Nume notorii cunoaștem cu toții.

Sunt foarte bucuroși, că chiar de la începutul activității mele aici, în Republica Moldova, am găsit calea spre instituția Dumneavoastră, spre președintele Dumneavoastră. Am urmărit cu un mare interes activitatea Dumnealui, am fost plin de satisfacție când am aflat, că de ceva timp o întreprindere germană mare a avut grijă de Dumneavoastră, de instituția Dumneavoastră.

Sunt la curent că aveți o colaborare cu instituții germane, că există un schimb activ și o conlucrare fructuoasă în acest domeniu între ambele țări. În această perioadă am aflat că unul sau doi cetățeni din Germania și-au apărut teza de doctorat aici, la Chișinău, și tocmai 10 cetățeni ai Republicii Moldova au obținut titlul de doctor în Germania. Această colaborare nu este un drum numai într-o singură direcție, ci o activitate ce are loc în ambele sensuri.

Doamnelor și domnilor! Cred că înțelegeți că aș putea spune multe, dar ceasul meu din interior îmi spune, că nu mai avem atât de mult timp. De aceea, încă odată mă ofer să discutăm mai detaliat, poate mai târziu, despre toate întrebările ce prezintă interes pentru noi. Sper ca perioada ulterioară a vieții mele să-mi aducă pace și liniște și îmi va permite să discutăm și să abordăm fără a fi presați de timp domenii interesante mie, dar și Dumneavoastră.

Vă promit, îmi voi da silința și în continuare, să fac auzite în Germania interesele Academiei de Științe din Republica Moldova, voi contribui la stabilirea relațiilor; deasemenea aici pe loc, voi fi întotdeauna la dispoziția Dumneavoastră.

Doamnă președinte, Doamnelor și Domnilor, vă mulțumesc mult.

Discurs rostit cu prilejul conferirii titlului de Doctor Honoris Causa al A.Ș.M.

2 iulie 2007

HASDEU BOGDAN PETRICEICU - SAVANT ȘI GÂNDITOR. 100 ANI DE LA MOARTE

Gheorghe Bobâna
doctor habilitat



B.P. Hasdeu

Prozator, poet, dramaturg, jurnalist, istoric, lingvist și gânditor român, Bogdan Petriceicu Hasdeu (numele de botez –Tadeu) s-a născut la 16 februarie 1838 la Cristinești, Hotin și a decedat la 25 august 1907 la Câmpina, Prahova. Spirit enciclopedic, personalitate remarcabilă a culturii și științei românești, B.P.Hasdeu este fiul scriitorului Alexandru Hâjdău.

Tatăl și bunicul fiind cărturari de seamă, cu aptitudini și preocupări de lingvistică, istorie și folclor, B.P.Hasdeu crește într-o atmosferă intelectuală cu totul deosebită. Mai târziu își va schimba numele de botez din Tadeu în Bogdan - corespondentul românesc pentru prenumele polonez (de origine greacă) Tadeu - adăugând la nume și *Petriceicu*, voind să arate înrudirea cu Ștefan Petriceicu, domn al Moldovei în secolul al XVII-lea (cu timpul va semna *Hasdeu*).

Părinții se stabilesc cu traiul în Podolia (1840), tatăl având de înfruntat opresiunea autorităților din Camenița, datorită vederilor sale proromânești. Pe

lângă instruirea primită în casa părintească, având ca manual de căpătâi *Gramatica românească* (1828) a lui Ioan Heliade Rădulescu, B.P.Hasdeu a urmat clasele elementare la o școală publică. Până la vârsta de 12 ani este elev la diferite școli din Polonia. A audiat cursurile colegiilor din Vinița (la 1841-1842, avea doar 3-4 ani), Rovno și Camenița (1848-1850).

După ce Alexandru Hâjdău se stabilește în Basarabia, la Chișinău, tânărul B.P.Hasdeu își face, parțial, studiile la Liceul regional din Chișinău (1852-1853). Atrage atenția printr-o memorie prodigioasă. Continuă să învețe la Universitatea din Harkov (1855-1856), unde face studii de drept, audiind cursuri de istorie și filologie, pe care însă n-o absolveste, deoarece în 1854 se angajează militar, luând parte, pentru scurt timp, la războiul din Crimeea.

În 1856 trece Prutul și se stabilește în Principatul Moldovei, mai întâi la Iași. Este numit judecător la Tribunalul din Cahul (1858), dar curând este destituit pentru activitatea sa unionistă. Vine la Chișinău, pentru a-și transporta biblioteca de familie la Iași, și pentru a-și procura cărți noi. Revenind la Iași, inițiază o serie de publicații cu profil filologico-istoric și literar. Are preocupări mai cu seamă de istorie. Aici scoate prima sa publicație, ziarul unionist „România” (1858-1859), căreia îi va urma „Foaie de istorie română” (1859). Din octombrie 1859 până la începutul anului 1863 este director al Bibliotecii Publice din Iași (azi Biblioteca Centrală Universitară „Mihai Eminescu”). Dăruiește Bibliotecii Școlilor din Iași, inclusiv din partea lui Al.Hâjdău, circa patru mii de volume. Ocupă postul de profesor de istorie, statistică și geografie la Școala Reală din Iași. Editează „Foița de istorie și literatură” (1859-1860), în care publică studiul *Pierit-au dacii?* Face o călătorie la Chișinău, în mod clandestin, pentru a achiziționa cărți și manuscrise. Este trimis în Polonia pentru perfecționare în domeniul filologiei (1861). Din cauza nuvelei *Duduca Mamuca* (1863), este destituit din posturile de profesor și bibliotecar. Acuzat de imoralitate, autorul se apără magistral și obține achitarea. Sfătuit de Al. I. Cuza, de către V. Alexandri și Al. Odobescu, se stabilește la București. În același an este numit membru în Comisia istorică de cercetare a documentelor mănăstirilor secularizate. I s-a încredințat editarea „Arhivei istorice a României” (1864-1868), publicând, în cele 3-4 tomuri, numeroase documente de cultură veche românească. Pledează în presă pentru ideea de unitate a Transilvaniei cu România (după 1859-1860). Deschide cursul public *Despre dreptul constituțional al românilor* (1866). Este fondator și membru în Comitetul

Societății “Transilvania”, care prevedea răspândirea literaturii și culturii române în provincia încorporată în Imperiul Austro-Ungar. Deputat, desfășoară o variată activitate parlamentară, ține discursuri în Cameră privind Legea organizării armatei (1868). I se respinge candidatura de membru al Societății Academice (1869). La 2/14 noiembrie 1869 se naște unica sa fiică, viitoarea poetă Iulia, ultima descendentă a familiei, iar la 9 noiembrie 1872 moare la Cristinești Alexandru Hâjdău, tatăl scriitorului.

B.P.Hasdeu inaugurează la Universitatea din București cursul de filologie comparată (1874). Este numit director al Arhivelor Statului (1876), apoi profesor titular la Catedra de filologie comparată a Universității din București (1878), secretar general al Academiei Române și secretar al Secției literare (1879). La propunerea Academiei Române începe a redacta *Dicționarul limbei istorice și poporane a românilor* (1884).

La 17/29 septembrie 1888 se stinge din viață geniala fiică a lui Hasdeu, Iulia.

La Universitatea din București, B.P.Hasdeu începe cursul *Elemente dacice în limba română* (1869). A desfășurat o bogată activitate publicistică, redactând și editând o serie de publicații: „Din Moldova”, devenită apoi „Lumina” (1862-1863), revista satirică „Aghiută” (1863-1864), revista „Satyrul” (1866), ziarele: „Traian” (1869-1870), „Columna lui Traian” (1870-1877); fiind director și proprietar, publică aici numeroase articole antimonarhice; „Revista nouă” (1887-1895). A fost director la Foaiă Societății „Românismul”, la “Revista literară și științifică”. A colaborat la numeroase publicații ale vremii: „Trecutul”, „Dacia”, „Tribuna română”, „Sentinela română”, „Familia”, „Buciumul”, „Românul”, „Perseverența”, „Ghimpele” etc.

Personalitate enciclopedică a culturii române, dominând prin vocația universalității a doua jumătate a secolului al XIX-lea, B.P.Hasdeu a lăsat însemnate contribuții în istorie, filologie și literatură. Primele sale încercări literare: *Cântec popular moldovenesc*, *Ștefan cel Mare*, *Doina*, *Moldova*, *Sunt dac!*, *Sunt român!* se încheie cu *Melodii românești* (1856) - culegere de cântece populare cu note istorice. Au urmat: *Luca Stroici, părintele filologiei latino-române*; *Filosofia portretului lui Vlad Țepeș* (1864). Bogatul material adunat în țară și în străinătate l-a folosit în lucrările sale de istorie și de filologie, proiectate la dimensiuni impresionante ca, de exemplu, monografia *Ioan Vodă cel Cumplit* (1865). Publică drama istorică *Răzvan Vodă* (1867). Din 1870, abandonează politica, dedicându-se exclusiv științei. Începe epoca marilor lucrări care-i

vor aduce notorietate în țară și peste hotare. Publică două volume din *Istoria critică a românilor* (1873-1875), susținând teza substratului dacic și apărând ideea continuității românilor în Dacia.

Lui B.P.Hasdeu îi revine meritul de a fi așezat pe baze științifice filologia românească. A relevat fondul autohton al limbii române: *Principii de lingvistică*, cea dintâi sinteză românească a disciplinei, inițiind pentru prima dată anchetele dialectale în România. *Cuvente den bătrâni* (2 vol., 1878-1880) reprezintă o editare a textelor vechi dintre anii 1550-1600, lucrare distinsă cu Premiul Heliade-Rădulescu al Academiei Române (1880). Lucrarea sa fundamentală în domeniul lingvisticii este *Dicționarul limbei istorice și poporane a românilor*; *Etymologicum Magnum Romaniae* (4 vol., 1886-1897), pe care a proiectat-o ca un tezaur de cunoștințe lingvistice, filologice, folclorice, istorice, geografice, literare. A lăsat și lucrări în proză: nuvelele *Duduca Mamuca* (1863), *Micuța* (1864), primul roman istoric din literatura română, rămas neterminat, *Ursita* (1876); drama *Răposatul postelnic* (1862); dramele istorice *Domnița Ruxandra* (1866, în același an are loc premiera la Teatrul Național) și *Răzvan și Vidra* (1869), care se prezintă cu deosebit succes la Teatrul cel Mare; comedia *Trei Crai de la Răsărit* (1879).

După moartea fiicei sale, a avut și preocupări de filosofie spiritistă: *Sic cogito* (1892); editează volumele *Poezii* (1873) și *Sarcasm și ideal* (1897). Ultima sa publicație, *O nevastă româncă în traiul pământesc și-n viața ei după moarte* apare în 1903. B.P.Hasdeu a format o adevărată școală românească de cercetare științifică în domeniul filologiei și istoriei. Printre cei mai apropiați elevi i-au fost: Lazăr Șăineanu, I. A. Candrea în lingvistică, I. Bianu în studiul vechilor texte românești, Gr. Tocilescu în istorie. Întreprinde călătorii de studii în Basarabia de sud (1867), Serbia, Ungaria, Austria, Boemia, Bavaria, Franța (1868), Ungaria (1871). Membru titular al Societății Academice Române (1877). A fost membru al Academiei Regale din Belgrad (1879), al Societății de Lingvistică din Paris, al Societății Enciclopedice Române din București (1882), membru al Academiei Imperiale de Științe din Sankt-Petersburg și președinte al Societății Presei Române (1883), vicepreședinte al Academiei Române (1885-1892); membru onorific al Academiei de Științe din New York (1895), al Societății Neolingvistice Americane din Baltimore, al Societății Academice din Sofia etc.

Prin vocația universalității, B.P.Hasdeu a dominat a doua jumătate a secolului al XIX-lea românesc. Concepțiile sale științifice se bazează pe

o viziune filosofică asupra vieții, istoriei și culturii. Căutând pretutindeni elementul generator al faptelor istorice, interpretându-le dialectic, B.P.Hasdeu este influențat de pozitivismul lui A.Comte și H.Bukle, de concepția evoluționistă a lui Ch. Darwin, apelând uneori și la factorii providențiali din concepția lui H.Spencer și A.R.Wallace.

Deși multe din rezultatele cercetărilor sale istorice au fost infirmate de studii ulterioare, căci, uneori, se hazarda în ipoteze, prin concepție și metodă B.P.Hasdeu a deschis drumul disciplinei moderne în știința istorică românească.

Savantul Hasdeu adună și editează documente, texte vechi slave și românești, acumulează date prețioase pentru perioade puțin cunoscute din istoria și cultura română. Pentru a reface istoria spiritualității românești, el se îndreaptă spre perioada dacică, tinzând să desprindă, în mersul evolutiv al istoriei, caracterele sale specifice. *Istoria critică a românilor*, la dimensiunile proiectate de B.P.Hasdeu, nu putea fi terminată cu puterile unui singur om. Din ea au apărut doar două volume, în care, istoricul Hasdeu începe studiul sistematic al istoriei române cu epoca dacică, la care se și oprește.

Studiile științifice ale lui B.P.Hasdeu reprezintă un model elocvent de interdisciplinaritate, în sensul contemporan al termenului. La el istoria se interpătrunde cu filologia, etnopsihologia, cu studiul literaturii populare și cu multe alte discipline. B.P.Hasdeu, influențat de G.Vico, are în vedere concentrarea diferitor surse în istoria generală a unui popor. Viața unui popor se manifestă și prin cultura spirituală (creația nescrisă și cea scrisă), iar aceasta se oglindește în limbă. Studiul istoriei limbii române devine indispensabil cercetărilor istoricului. Cu vremea, pornind de la editarea textelor vechi, ca instrument de cercetare a istoriei, B.P.Hasdeu e atras de filologie și lingvistică, domenii în care va fi de asemenea un deschizător de drumuri și un creator de școală. Opunându-se exagerărilor școlii latiniste și celor ale filologilor care supralicitau elementele străine (mai ales pe cele slave) din limba română, el încearcă să restabilească configurația istorică a limbii, de la elementele autohtone, dacice, de “substrat”, prin situarea limbii române în contextul indoeuropean și în relațiile cu limbile popoarelor învecinate. Filologul B.P.Hasdeu a adus o prețioasă contribuție îndeosebi în relevarea fondului autohton al limbii române, idee sesizată încă de Dimitrie Cantemir. În *Principii de lingvistică* B.P.Hasdeu realizează cea dintâi sinteză românească a disciplinei, inițiază primele anchete dialectale în România și editează texte vechi, însoțindu-le cu comentarii și observații. Cea mai importantă realizare în această direcție este

culegerea de texte din secolul al XVI-lea, cuprinse în primul tom din *Cuvente den bătrâni*. Aici apar texte originale, redactate în românește, conservând caracteristicile limbii române în acel moment. Creația populară este interpretată de B.P.Hasdeu nu numai ca un document istoric și lingvistic, ci și din punct de vedere literar. B.P.Hasdeu însoțește pretutindeni cercetarea propriu zisă cu priviri teoretice asupra obiectului de studiu. El expune chestiuni generale, precum geneza și natura internă a creațiilor populare, raporturile dintre literatura nescrisă și cea scrisă, circulația orală și legile ei. Încă din 1867, încercând să facă o sistematizare a literaturii populare, B.P.Hasdeu o clasifică după genuri: poetic, aforistic, narativ. Speciile folclorice sunt comparate permanent cu cele ale literaturii culte. În concepția lui B.P.Hasdeu cercetarea literaturii populare, ca parte a etnopsihologiei, este o componentă a filologiei comparate. B.P.Hasdeu folosește în adunarea folclorului o metodă nouă, a chestionarului indirect.

Cercetările științifice ale lui B.P.Hasdeu se extindeau în mai multe direcții. Astfel, *Etimologicum Magnum Romaniae*, ce trebuia să fie doar un dicționar academic al limbii române, este conceput ca „o enciclopedie a traiului”, „întreg, trecut și prezent”, al poporului. Dicționarul „limbii istorice și poporane”, este proiectat de B.P.Hasdeu la proporții grandioase, ca un tezaur de cunoștințe lingvistice, filologice, folclorice, istorice, geografice, literare. B.P.Hasdeu realizează doar trei volume și introducerea la al patrulea volum. Fiecare tom are un studiu introductiv, în care sunt expuse, legate sau independent de structura dicționarului, teorii lingvistice, unele incluse anterior în *Principii de lingvistică*. Dicționarul are o mare bogăție de izvoare, transformându-se într-o adevărată antologie de literatură populară și cultă. Nu este atât o lucrare lexicografică riguroasă, cât o acumulare de erudiție, fascinantă prin excursurile făcute în biografia cuvântului și a noțiunii corespunzătoare. Era firesc ca o asemenea lucrare să nu poată fi dusă la capăt în câțiva ani. Academia Română a trecut în 1898 misiunea redactării dicționarului lui Al.Philippide.

B.P.Hasdeu a fost mai puțin cercetat ca filosof al istoriei și teoretician al culturii, situație explicabilă prin faptul că la el ideile filosofice se desprind din studii care nu sunt destinate în mod expres problemelor de filosofie. La cea dintâi privire, concepția lui B.P.Hasdeu vădește un caracter unitar. În realitate, ea se constituie treptat, în mai multe perioade ale activității sale, adăugându-și în permanență elemente noi, pe măsură ce științele particulare și documentele îi oferă gânditorului

multiple ipoteze de lucru. Aceste ipoteze, sprijinite pe datele științelor naturii, alături de o serie de idei romantice pe care le include în concepția sa despre istorie imprimă ideilor sale un anumit eclecticism. B.P.Hasdeu face referințe la filosofia istoriei a lui Fr. Bacon, numindu-l „moașa științelor moderne”, la cercetările lui Nieburhr asupra antichității romane, ajungând până la Ranke, Macaulay și Görres. Ideile acestora au avut o anumită influență asupra concepției despre istorie a lui B.P.Hasdeu. În același timp, gânditorul român a fost receptiv față de curentele de gândire ale epocii sale. El s-a simțit atras de ideile pozitivismului francez; reprezentat de teoria evoluției a lui Darwin și de cea a lui Wallace, merge paralel cu ideile lui Bukle despre influența naturii asupra istoriei și apreciază pozitiv doctrina lui H.Spencer în problema cunoașterii umane, căruia îi dedică tomul II din *Istoria critică a românilor*.

B.P.Hasdeu a folosit unele teze și principii ale lui G. Vico, A.Comte, Darwin și ale altor gânditori; în scopul edificării științei istorice și stabilirii adevărului istoric, deoarece nu vedea posibilă știința istoriei în afara unor sinteze la care au ajuns cei mai de seamă cercetători ai fenomenului istoric. El nu ezită să-și numească concepția sa „pozitivism istoric”, subliniind că s-a lăsat călăuzit de faptele și datele verificabile prin știința experimentală. În esența lui, acest pozitivism istoric „probează materia prin experiență, probează spiritul prin raționament și probează prin experiment și prin raționament ceea ce este materia și spiritul totodată”. B.P.Hasdeu subliniază că tocmai prin enunțul de mai sus se află „departe de așa numita școală pozitivistă din Franța”, care se ferește de valoarea

raționamentului filosofic, probând întreaga realitate numai pe cale experimentală. În realitate, obiectivitatea științifică nu se poate lipsi de sintezele teoretice, iar simpla constatare a faptului pozitiv nu poate suplini valoarea ideilor din conlucrarea cărora rezultă un punct de vedere științific. În acest mod înțelege B.P.Hasdeu pozitivismul său istoric.

Gânditorul Hasdeu tinde către o concepție totalizatoare despre istorie, folosind toate datele pe care i le putea oferi știința istoriei în dezvoltarea ei. În această imagine atotcuprinzătoare a istoriei, devenea posibilă înțelegerea celor mai îndepărtate epoci ale unei națiuni și ale omenirii. Ideile despre sensul și evoluția istoriei, cât și cele privitoare la evoluția limbii, la fenomenul de cultură, lansate de B.P.Hasdeu, au avut meritul de a stimula cercetările în aceste domenii, ceea ce a dus la elaborarea a noi sinteze teoretice în știința românească.



Igor Vieru. *Grâul de-a pururi*. 1981 u/p

DEGRADAREA VORBIRII ORALE ÎNTR-UN STAT, ÎN CARE FUNCȚIONEAZĂ PARALEL DOUĂ LIMBI OFICIALE

Acad. Silviu Berejan

Deși lingviștii serioși și imparțiali din toată lumea, atât cei din Vest, cât și cei din Est, au recunoscut demult, că realitatea glotică din actuala Republica Moldova a fost dintotdeauna cea românească (indiferent de denumirile ce i s-au dat și i se mai dau din considerente de ordin politic), continuă să se facă încercări (în fond, din partea nespecialiștilor) de a acredita ideea că vorbirea locală din RM **se distinge la nivel de limbă** de vorbirea general românească, comună pentru întregul spațiu est-romanic.

Da, este adevărat, că un specific există, dar **nu la nivel de limbă** față de altă limbă, ci la nivel de dialect față de alte dialecte ale aceleiași limbi. Dar, după câte bine se știe, specificul dialectal nu afectează unitatea și integritatea limbii poporului care o vorbește, mai ales când pe baza tuturor varietăților locale, zonale, regionale ale acestei limbi s-a constituit o singură limbă de cultură, o limbă literară unică, pe care marele nostru compatriot E. Coșeriu a numit-o **exemplară**.

În cazul nostru însă specificul dialectal al vorbirii din regiune este acompaniat de o serie de trăsături, destul de numeroase, datorate influenței limbii ruse din perioada de mai bine de un secol și jumătate de stăpânire țaristă și sovietică.

Se înțelege că aceste două aspecte s-au făcut simțite în vorbirea românilor moldoveni ce locuiau în spațiul dat sub dominație străină, situația lor fiind timp îndelungat departe de normalitate, căci oblăduirea Rusiei de după 1812 până în 1918 n-a putut să nu lase urme.

A avut de suferit, înainte de toate, aspectul vorbit al limbii, adică vorbirea orală, limba scrisă pe atunci neavând aici circulație.

În 1940 Basarabia, fiind încorporată (iarăși forțat) de această dată în Uniunea Sovietică, nimereste din nou sub influența masivă a limbii ruse. Și iarăși ponoasele le trage, întâi și-ntâi, vorbirea curentă din zonă.

Drept consecință a traducerii în viață a politicii comuniste, aici, adică în URSS, își face apariția un fenomen social foarte dubios, denumit **bilingvism**, ce este, de regulă, unilateral și are un efect nefast pentru purtătorii limbilor naționale, căci numai ei au fost puși în situația de a deveni „bilingvi” (luăm termenul între ghilimele, deoarece practic majoritatea acestora nu cunoșteau în măsură suficientă nici limba maternă, nici limba oficială, unică în țară, adică rusa). Ca rezultat al acestui bilingvism, numit de propaganda sovietică „armonios” (care n-avea cum să fie armonios, din moment ce era unilateral), vorbitorii de limbă rusă nici n-au încercat, cel puțin, să însușească vreuna din limbile naționale.

Același lucru s-a întâmplat și în RSS Moldovenească, doar că ceva mai târziu, decât în celelalte republici unionale (în 1940, nu în 1918). Aici însă s-a întrecut măsura: o dată cu denumirea nou-formatei republici (în urma ocupării Basarabiei de armata sovietică) s-a decis să fie schimbată și denumirea limbii, folosită de toată populația, indiferent de originea etnică. În felul acesta s-a oficializat așa-zisa „limbă moldovenească”, pe care inițial n-a vorbit-o nimeni, considerând-o ridicolă.

Abia după război, când limba română a început a fi calificată drept „limbă a ocupanților fasciști” și populației locale îi intrase frica în oase, ea s-a dezis de aceasta, limitându-se în procesul de comunicare la limba pocită, stâlcită, poluată cu rusisme de toată mâna, adusă în Basarabia „eliberată” de moldovenii sovietici din stânga Nistrului, veniți încoace, de regulă, în calitate de cadre de conducere și de ideologi ai puterii Sovietelor. Această „limbă” nu mai era barem dialectală moldovenească, cum a fost și cum este ea în prezent în Transnistria, ci un mijloc artificial de comunicare, chipurile o limbă „cultă”, ticluită încă în RASSM la comanda Moscovei, o limbă care, după cum se credea, nu are nimic în comun cu româna, deși în realitate era un erzaț de română, ce provoca râsul la populația de pe malul drept al Nistrului. Dar pentru conducerea sovietică acest lucru nu avea nici o importanță. Principalul era ca limba vorbită în noua republică unională să se preteze la denumirea de „moldovenească” (după numele formațiunii statale de curând întemeiate). Atitudinea dată a dus, cel puțin în primii ani postbelici, la degradarea totală (atât **calitativă**, cât și **funcțională**) a limbii vorbite în spațiul examinat. Gradul ei de cunoaștere a atins cote extrem de scăzute, după cum și sferile ei de funcționare în societate s-au îngustat la maximum, ea fiind utilizată doar în mediul rural, la piață și „la bucătărie”, cum s-a spus mai târziu.

Ceea ce a permis ca această vorbire basarabească – așa schimonosită cum era – să-și mențină totuși esența românească, a fost conservarea structurii sale gramaticale, în special a morfologiei, căci în lingvistică e bine cunoscut faptul că orice enunț real poate fi determinat ca aparținând cutărei sau cutărei limbi nu după pronunție, nici după elementele de vocabular din care constă (și care pot fi împrumuturi străine), nici după modelele de construcții sintactice (ce pot fi și ele asimilate sub presiunea influenței din afară), ci **după gramatica** pe care se bazează legăturile dintre părțile componente ale enunțului, mai exact după formele morfologice aplicate unităților de limbă (inclusiv celor străine).

Acad. L. Șcerba ilustrează acest postulat printr-un singur exemplu, înregistrat de el la nemții care au locuit timp îndelungat în mediu rusesc. Enunțul *Bring die банка mit варенье von der полка im чулан*, deși toate substantivele din componența lui sunt rusești, este simțit, după spusele lingvistului rus, ca fiind limbă germană, deoarece verbul și toate instrumentele gramaticale sunt germane.¹

Concluzia acestui postulat general lingvistic este cât se poate de optimistă: **oricât de puternică ar fi influența altei limbi și oricâte elemente străine ar încorpora o limbă, aceasta rămâne să fie ea însăși atâta timp, cât își păstrează gramatica.** Îndată ce dispăre influența, limba poate reveni la normal. Pentru aceasta e nevoie doar de condiții de normalitate, care însă nu pot fi create în Basarabia. Ele, rămânând aceleași, degradarea vorbirii orale continuă.

Sub raport lingvistic denaturările, care au îndepărtat aspectul vorbit al limbii din spațiul fost (sau post) sovietic de matca comună a vorbirii românești din sud-estul Europei, sunt explicabile, dată fiind influența neîntreruptă (despre care s-a vorbit deja suficient de mult) a limbii ruse, culte și vorbite, oficiale și populare, **prestigioase** pe această palmă de pământ nu numai în trecutul amintit, ci și în prezent.

Se știe că într-o comunitate socială presiunea sistemului unei limbi dominante (or, e clar pentru orișicine că rusa a avut statut recunoscut de limbă imperială) asupra unei limbi subordonate (căci anume româna în acest spațiu are statut de limbă aborigenă²) se exercită din două direcții:

1) **din exterior** (din cauza ambianței permanente

de limbă rusă din jur, purtătorii limbii române au fost constrânși să devină „bilingvi”, deoarece numai prin însușirea rusei puteau accede la o treaptă superioară în societate) și

2) **din interior** (din cauza amestecului, în conștiința vorbitorilor mai mult sau mai puțin „bilingvi”, a două sisteme glotice diferite: cel al limbii materne neprestigioase pentru ei și cel al limbii prestigioase „de cultură”, adică al rusei).

Ținând cont de această influență constantă a limbii ruse asupra limbii române din Basarabia, se poate afirma că – și în prezent încă – aici este utilizată preponderent vorbirea dialectală moldovenească (cu particularitățile ce-i sunt caracteristice), garnisită cu tot ce a putut filtra ambianța rusească în decursul anilor, adică o **vorbire amestecată** ce a apărut ca urmare a coexistenței în conștiința vorbitorilor a două moduri de exprimare în toate mediile vitale. Anume această vorbire este mijlocul de comunicare orală dintre membrii societății moldovenești actuale în viața cotidiană și în sferile sociale neinstituționalizate (deoarece **la un nivel superior de cultură ea este impracticabilă**). Acest lucru este sesizat de o parte din vorbitori, afectându-i puternic, creându-le serioase (de multe ori ireversibile) **complexe de inferioritate națională și etnică** și nepermițându-le în multe cazuri să se realizeze plener ca cetățeni de valoare.³

Un număr considerabil de români basarabeni nu este, cu părere de rău, în stare nici în prezent să se exprime liber și dezinvolt în limba maternă, cum o fac românii din Țară (pe care unii îi admiră, alții îi invidiază, iar alții se înrăiesc și devin românofobi, adică tocmai ceea ce-i trebuie puterii actuale). Faptul poate fi (și este) observat cu ușurință de oricine e mai atent la modul de a se exprima al basarabenilor, în special în situațiile de vorbire neinstituționalizată. Abia din 1990 înapoi începe să se resimtă și în vorbirea din acest spațiu dezinvoltura firească, mai ales în vorbirea celor mai tineri, neîmpovărați de acum de „bilingvismul obligatoriu” (cu caracter frustrant pentru voința vorbitorului). În rest, pentru masele largi populare de vorbitori situația continuă a fi și azi aceeași, fără mari schimbări (auzi la tot

³Complexele de felul acesta, cum consideră pe bună dreptate știința psihologică, au un efect distructiv asupra psihicului omenesc, „macină moralitatea omului din interior”, „ridică obstacole de netrecut în comunicarea cu alți oameni”, „mențin constant o stare interioară apăsătoare” ce împovărează omul, „îl împiedică să se ... simtă liber în exprimare” (vezi: A. Silvestru, *Victime ale bilingvismului: copiii complexați*, în „Limba română” (Chișinău), nr. 1, 1991, p. 119).

¹ Vezi L. V. Șcerba. *Языковая система и речевая деятельность*. – Leningrad, 1974.

² Termenii **imperială** și **aborigenă** aparțin lingvistului rus R. Piotrowski (vezi: *Sinergetica și ocrotirea limbii române în Republica Moldova*, în „Revista de lingvistică și știință literară”, nr. 3, 1997, p. 92).

pasul: *ne-au înmănat diplome, mi-a trimis fica o sută de dolari, au fost numiți directóri noi, îmblăm în comandirovci, am fost la pleaj, douăzeci de minute la patru, lor așa li-i vîgodno, în vacanță s-au dus la România și multe-multe altele de aceeași factură*). Este o situație încă ordinară în condițiile noastre, deși nu e deloc una normală pentru o țară ce are limbă de stat, oficială, ce nu admite teoretic asemenea „libertăți” de exprimare în sferele instituționalizate. Este un fel de „calamitate națională” pentru Republica Moldova, pe care multă lume de la noi n-o conștientizează nici până acum la adevăratele ei dimensiuni și de care, cu regret, nu avem șanse să scăpăm curând.

Așa s-au statornicit lucrurile de pe vremea Uniunii Sovietice (ba chiar de mai înainte!) și altfel nici nu putea fi, deoarece aproape totul ce era legat într-un fel sau altul de cultură și civilizație venea în acest spațiu lingvistic dintre Prut și Nistru aproape exclusiv prin ruși și de la ruși, îmbrăcat fiind și în haina respectivă, cea rusească (în decurs de zeci de ani, precum se știe, accesul la sursele românești de cultură a fost blocat: nici cărți, nici ziare, nici contacte culturale nu apăreau aici decât sporadic). Așadar, toate golurile din vocabular (mai ales), create în procesul dezvoltării spirituale, inevitabile și în societatea moldovenească locală, au fost completate (în lipsa materialului firesc din româna cultă, care între timp a evoluat enorm în comparație cu anii antebelici) din resursele corespunzătoare rusești, preluate de la vorbitorii de rusă, limbă ce funcționa mereu alături, nestingherită, ba chiar plasându-se deasupra idiomului local, rustic și primitiv.

În felul acesta, chiar cele mai elementare inovații legate de dezvoltarea culturii în societatea basarabeană își găseau în păturile largi ale populației din Republica Moldova denotațiile respective rusești ce erau la îndemâna oricui (fără a apela la presă, la dicționare, la surse literare, la biblioteci). Echivalentele rusești pentru noțiunile noi, întâi și întâi, pentru cele abstracte soluționau problemele ce apăreau în comunicare, pătrunzând neforțat în vorbirea curentă a moldovenilor, fără un efort special, ca o ieșire din impasul comunicativ de care se ciocneau aceștia la tot pasul, de vreme ce procesele administrative, economice, juridice, militare (mai puțin cele culturale) se efectuau în limba dominantă a statului sovietic, adică în rusă.

Împrumuturile masive (și nu numai în vocabular), folosite de cele mai dese ori fără asimilare fonetică (fonetismul originar considerându-se mai prestigios!), au dus (ceea ce e deja mai grav) la dereglări ale însuși sistemului limbii române din

Basarabia (dereglări caracteristice, de altfel, și pentru alte limbi naționale din fosta URSS), la deteriorarea mecanismelor sinergetice de autoreglare⁴ a vorbirii din acest spațiu ce s-a manifestat în procese tipice: sărăcirea rezervelor lexicale cu compensarea lor din contul lexicului limbii dominante, simplificarea structurii sintactice a propoziției, chiar denaturarea unor raporturi gramaticale normative (cf. suprimarea articolului hotărât, inexistent în rusă, omiterea reprizei pronominale, improprii pentru ea ș.a.m.d.).

Aceste procese, deosebit de frecvente în fosta RSSM, sunt perpetuate și astăzi în limba vorbită, căci prestigiul politico-cultural și tehnico-științific al limbii ruse în Moldova (ca și în alte formațiuni statale post-sovietice) este în continuare extrem de înalt. Faptul se resimte cu atât mai mult cu cât, deși limba rusă nu este legiferată oficial ca mijloc de comunicare între etniile conlocuitoare din teritoriu, de fapt, ea îndeplinește această funcție și nu numai la nivel particular, ci și la cel statal. Mai trist e că, în ultimul timp, se accentuează din ce în ce mai mult tendințele de a reveni în această privință la situația existentă în URSS (și nu fără susținerea tacită a cercurilor de conducere din republică).

Din considerentele expuse mai sus, unor basarabeni le pare că limba lor diferă de cea a vorbitorilor din România. Asta le permite diriguitorilor românofobi să-i manipuleze, bătându-le în cap ideea că limba vorbită în Republica Moldova e o altă limbă în comparație cu româna. Mai ales că în mediul înconjurător nu se utilizează limba literară normată (cea a culturii scrise). Întrucât însă mediul înconjurător este atotcuprinzător, purtătorii limbii vorbite n-au unde se ascunde de el, decât acasă, dar și aici fiecare membru al familiei aduce vorbirea din colectivele în care activează și unde intră mereu în contact cu vorbitori de altă limbă și chiar de aceeași limbă, dar pe care n-o posedă la nivelul cuvenit (deși ea se învață în școli, se difuzează prin presă, radio și televiziune, la spectacole publice, în publicații).

Ca rezultat, pentru limba vorbită în spațiul discutat sunt caracteristice – în afară de particularitățile dialectale moldovenești cunoscute de toți specialiștii (palatalizarea specifică a labialelor și a dentalelor, reducerea diftongului *ea* la *e* în finală ș.a.) – rusismele mai vechi (tip *polcovnic*, *cinovnic*, *ucaz*, *cuhne*, *nacialnic*, *soveste* ș. a.) și rusisme recente, cuvinte și expresii întregi, folosite curent de majoritatea oamenilor simpli din această zonă a românismului (cum ar fi *curtcă*, *sumcă*, *cemodan*, *spravcă*, *napravlenie*, *zajigalcă*, *castrule*, *posudă*,

⁴ R. Piotrowski. *Op. cit.*, Tot acolo.

comandirovcă, vâcliucești svetu, s-o uvolnit de la zavod). Acestea au intrat și în limbajul unor intelectuali, cu toate că ele sunt inadmisibile în vorbirea (fie ea numită și moldovenească) cât de cât îngrijită. Presiunea mediului se face simțită și în fonetică care nu e doar dialectală, ci și rusească în bună parte. Asta se referă în special la accentuare: cuvintele cu forme identice sau foarte apropiate ca formă sunt accentuate aproape toate rusește (*dólar* în loc de *dolár*). Li se păstrează în plus fonetismul rus (*iubilei* în loc de *jubileu*) sau li se schimbă genul după modelul din rusă (*pleaj* în loc de *plajă*). Sintaxa e doldora și ea de construcții hibride, de calchieri oarbe, de schimonosiri de tot felul (*se primește nu bine, au precăutat întrebarea, primesc hotărâri, la mine asta-i tot* etc.). Dar, în afară de accentuarea rusească, mai avem și accentuarea noastră autohtonă nenormativă de tipul *făcém* în loc de *făcem*, *transmítéți* în loc de *transmitemeți*, care de asemenea supără urechea celor obișnuiți cu norma literară. Ca să nu mai amintim de păstrarea în continuare a formelor denaturate ale numelor proprii (*Olari, Ordelean, Sprânsean, Rața, Gamorari, Ghincul, Postolatii, Ciora*) și de revenirea la formula rusească de adresare (*Petru Ivanovici, Viorel Mircevici, Oleseă Aurelovna*).

Tocmai de aceea pretenția actuală de a se oficializa ca a doua limbă de stat rusa ar duce la urmări catastrofale (pe lângă confruntări și conflicte interetnice, la consolidarea complexelor de inferioritate cu consecințe nocive, despre care s-a vorbit mai sus, la aprofundarea procesului de oprinare morală a reprezentanților etniei băștinașă de către reprezentanții etniei ruse).

Psihicul mai multor generații de moldoveni (adică, de români basarabeni) a fost și așa puternic afectat de aceste fenomene negative cu grave repercusiuni asupra vieții lor sociale și culturale, prin care se și explică folosirea unui vocabular extrem de sărac și lipsa în vorbire a denumirilor de noțiuni abstracte (tip: *demnitate, permanent, convenabil, a felicita*), acestea fiind preluate aproape toate din rusă.

În încheiere am dori să formulăm niște concluzii de natură teoretică, general-lingvistică ce explică și argumentează totodată tezele concrete privind situația lingvistică actuală din Republica Moldova.

Limba reprezintă, spre deosebire de majoritatea sistemelor artificiale de transmitere a informației, un metasistem natural, dinamic, neechilibrat și deschis. Datorită interacțiunii permanente și schimbului de

date cu alte sisteme informaționale, limba se află într-o stare de fluctuație continuă, balansând între sincronie și diacronie, conservare și modificare, caracter organizat și entropie (= transformare ireversibilă), „ordine” și „haos”.

Dacă funcționează nestingherit, ea își păstrează coerența internă datorită acțiunii mecanismelor de autoreglare și autoorganizare, adică a ceea ce este desemnat în ultimul timp în lingvistică prin termenul **sinergie**.

Dar în procesul funcționării într-o comunitate socială limba intră, de regulă, în interacțiune nu numai cu alte sisteme informaționale artificiale, ci și cu sisteme naturale de transmitere a informației, adică cu alte limbi ce funcționează în aceeași comunitate. Astfel, atunci când în același mediu social coexistă două (sau, eventual, mai multe) limbi, vorbite de diferite etnii ce locuiesc compact, ele, în afară de rare – și fericite – excepții (cum ar fi, de exemplu, situația celor patru limbi oficiale din Elveția), se confruntă și se influențează reciproc, căci în mod obișnuit ele se polarizează, una devenind dominantă, iar altele (sau alta) subordonate (cunoscutul lingvist R. Piotrowski, cum s-a spus mai sus, o numește pe prima imperială, iar pe celelalte, respectiv, indigene sau aborigene).

Limba dominantă dispune de cele mai multe ori de niște pârghii puternice de autoafirmare, cum sunt mijloacele de informare în masă, școala, procedurile judiciare, armata și alte structuri de forță, de care nu dispun limbile subordonate (sau limba subordonată).

Confruntarea dintre aceste limbi poartă, după cum afirmă autorul citat mai sus, un caracter dur, lipsit de compromisuri. Deseori contradicțiile și chiar conflictele dintre ele se derulează după un scenariu ce contravine preceptelor politico-culturale ale puterii statale. Drept exemplu ar putea servi marginalizarea neoficială de către limba germană din Elveția a limbii retoromane, care este a patra limbă de stat a țării, protejată oficial pe toate liniile de autorități. Un exemplu și mai paradoxal îl constituie corelația dintre limbile irlandeză și engleză în Republica Irlanda. Aici irlandeza, care e susținută de puterea administrativă a țării în calitate de limbă de stat, se prezintă în realitate, din punct de vedere socio- și psiholingvistic, ca o limbă indigenă (aborigenă), oprimată energetic de limba engleză imperială.

Un material bogat pentru exemplificarea interacțiunii sinergetice bifurcaționale dintre limba imperială și limbile indigene oferă fosta URSS. Această interacțiune duce inevitabil la bilingvism

(în sensul de cunoaștere paralelă a două limbi) și uneori chiar la plurilingvism, care teoretic ar fi o binefacere, dacă în practică nu s-ar transforma în contrariul său.

Coexistența, în cadrul unui stat ce se vrea suveran și independent, a două limbi (ce funcționează paralel) dă naștere unor probleme serioase, căci statutul purtătorilor acestor limbi este diferit: unii beneficiază de privilegiul monolingvismului, iar ceilalți sunt constrânși să utilizeze în comunicare ambele limbi (cea maternă, devenind, de obicei prin forța împrejurărilor, o limbă amestecată și degradând de cele mai multe ori chiar în gura celor trecuți prin școli, deoarece presiunea monolingvilor este permanentă și foarte puternică).

În Republica Moldova prestigiul politico-economic și cultural al limbii ruse a fost și continuă să fie foarte înalt (o mare parte a cadrelor de conducere și a demnitarilor de vârf ai statului recurg cu regularitate, chiar și atunci când nu e deloc cazul, la utilizarea în medii oficiale a limbii ruse), fapt ce a determinat și determină substanțial deteriorarea calitativă a limbii de cultură prin rusificarea terminologiilor naționale în mai toate domeniile vitale ale societății. Drept ilustrare elocventă a acestei stări de lucruri poate servi faptul, menționat recent și în presă (*Jurnal de Chișinău*, 19 august a.c.), că instruirea militară a tinerilor din Armata Națională se efectuează în majoritatea unităților aproape exclusiv în limba rusă, adică în limba altui stat. Apare întrebarea, prin ce e națională atunci armata din Republica Moldova?

Rusificarea terminologiilor administrativ-cancelărești (de cancelarie) și tehnico-științifice, folosirea preponderentă și omniprezența în toate mediile a terminologiilor ruse dezorganizează sistemele și subsistemele limbii și îl obligă pe purtătorul bilingv al limbii naționale să apeleze în procesul comunicării profesionale sau administrative la mijloacele respective din vorbirea monolingvilor.

Împetrișirea limbii bilingvilor cu împrumuturi lexicale nejustificate din limba ce funcționează paralel, folosite de cele mai multe ori fără asimilare fonetică (întrucât cu fonetismul originar ele sună, cum se crede, mai prestigios!) poate duce la dereglarea principalelor legități fonetico-fonologice și lexico-gramaticale ale limbii naționale.

Deci, funcționarea oficială a limbii române și a limbii ruse în Republica Moldova duce prin presiunea sistemului celei din urmă (purtătorii

căreia sunt în cea mai mare parte monolingvi) la dezechilibrarea mecanismelor sinergetice de auto-organizare și autoreglare a vorbirii reprezentanților limbii române, care constituie populația majoritară în republică (mai ales la sate).

Starea dată de lucruri generează în mod spontan o limbă amestecată (folosită numai de băștinași), impracticabilă la un nivel superior de cultură. Cu acest fenomen e foarte greu să lupți, deoarece și cei ce trec prin școli și utilizează în procesul muncii de zi cu zi limba română sunt contaminați de acest virus lingvistic care îi dă de gol în vorbirea curentă.

Asta explică vocabularul extrem de sărac al majorității maselor de vorbitori din Republica Moldova în comparație cu vorbitorii acelorași grupuri sociale din România, ceea ce demonstrează subcultura (subdezvoltarea) lingvistică a celor dintâi. Reprezentanții păturilor largi din Republica Moldova aproape că nu folosesc elemente de lexic abstract, ele fiind substituite în mediile moldovenești neinstituționalizate prin echivalentele lor rusești, preluate de la vorbitorii de limbă rusă, întrucât pe cele naționale pur și simplu nu le cunosc. Și cum să le cunoască, dacă citesc foarte puțin românește, iar în ultimul timp, din cauza penuriei generale (mai ales a locuitorilor de la sate), nici televizorul nu-l pot viziona. În schimb, orașenii băștinași citesc presa rusă și ascultă nonstop „Русское радио”. Mă rog, n-are nimeni nimic contra acestor lucruri: e dreptul constituțional al fiecăruia! Dar pentru când rămâne limba maternă?

Ți-e și rușine, scrie V. Dulghieru în „Literatura și Arta” din 8 septembrie curent, cum moldovenii noștri cer, care mai de care, pe la chioșcuri ba «Комсомольская правда», ba «Толстуха», ba «Аргументы и факты» sau «Независимая Молдова», cum privesc doar emisiuni rusești (ce predomină în spațiul informațional basarabean). Și rar de tot „Timpul” sau „Literatura și Arta”!

Am avut ocazia să stau în vara aceasta vreo opt zile la Vadul lui Vodă și-l tot trimiteam pe fiul meu la tarabele cu presă din zona plajei să ia vreun ziar din lumea noastră. Dar n-am avut parte preț de o săptămână întreagă de așa ceva. Chioșcarul răspundea de fiecare dată românește, cu un pronunțat simț de vină, că nici nu comandă presa românească: „Nu se vinde aici”. Așa o fi! La singura în țară stațiune balneară...

Raport prezentat la ședința solemnă a Consiliului Suprem pentru Știință și Dezvoltare Tehnologică al AȘM, 30 august 2005

ЯЗЫКОВОЕ МНОГООБРАЗИЕ В РЕСПУБЛИКЕ МОЛДОВА

Вячеслав Степанов

доктор истории,

директор Центра этнологии

Института культурного наследия АНМ

Территория Древней Молдовы еще в период оформления государственности представляла собой яркую мультикультурную палитру. **Молдаване** – наиболее многочисленное население Пруто-Днестровских земель. Первые документальные данные о молдавских селах в междуречье Днестра и Прута можно встретить в поземельных актах молдавских господарей конца XIV – начала XV вв. Из 180 населенных пунктов первой трети XV в. известны топонимы лишь для ста поселений. При этом около 60 сел имели молдавские названия. Наиболее ранние поселения молдаван были расположены в центральной и северной части междуречья. Именно здесь с XIII в. начали формироваться северная и центральная историко-этнографические области Днестровско-Прутского междуречья. (Исто-

рико-этнографические области представляют собой исторически сложившиеся районы со спецификой хозяйства, культурно-бытовых традиций, языковых различий в пределах одной народности. Причем особенности хозяйства, культуры и быта складываются в них на протяжении столетий под влиянием целого ряда факторов: политических, социально-экономических, этнодемографических и пр.)

К XVIII в. в Пруто-Днестровском междуречье сложились три молдавские историко-этнографические зоны: северная, центральная и южная. Если процесс формирования этих областей осуществлялся на протяжении XIII–XV вв., то аналогичная зона в Левобережном Поднестровье образовалась позже, в XVI–XIX вв. Кроме вышеназванных регионов с компактным проживанием молдаван следует назвать Буковину.

В Левобережных районах Днестра, входивших в состав так называемой «Ханской Украины» и владений польской короны, в конце XVIII в. преобладали молдаване. В последнем десятилетии XVIII в. эти земли вошли в состав России. По данным V ревизии (1799 г.), в Очаковской области было учтено около 19 000 молдаван, которые составляли 39,12% жителей области. В первой половине XIX в. в ходе демографических изменений численность молдаван постепенно возрастала, но их удельный вес постепенно уменьшался в связи с украинско-русской колонизацией Новороссийского края.



Satele de pe două maluri ale Nistrului, Vadul Rașcov și Rașcov, o zonă străveche interculturală și interconfesională, populată de moldoveni, ucraineni, polonezi, evrei

В немалой степени сохранению и развитию идентичности титульного населения способствовал язык, фольклор и письменные источники Г. Уреке, И. Некулче, М. Костин, литературные произведения А. Матеевича, И. Крянгэ, А. Руссо, мн. др. писателей и поэтов. О состоянии и динамике языка многое может сказать состояние литературного процесса, поэтому, в очерковом изложении, автор попытается дать ему краткую характеристику, в преломлении к рассматриваемым этнолингвистическим группам населения. Говоря о молдаванах, следует констатировать, что с обретением независимости язык титульного народа получил мощный толчок для своего развития. В настоящее время в Республике Молдова функционирует несколько Союзов писателей. Это позволяет утверждать, что такая форма развития идентичности, как профессиональная национальная литература сохраняется. Одновременно в обществе и в политических кругах продолжает обсуждаться, в определенной степени искусственная проблема о названии государственного языка (молдавский или румынский).

Восточнославянское население включает в себя на территории Республики Молдова украинцев и русских.

Украинцы исторически проживали в северных регионах края. Являясь потомками древнерусского народа, они до сих пор в ряде населенных пунктов сохранили на бытовом уровне самоназвание «русинь», «руськи люди». В начале XX в., по данным П. А. Несторовского, в северных уездах Бессарабии проживало 250 тыс. русинов.

На протяжении истории существования молдавской государственности молдавские земли ощущали миграционные потоки украинского населения из юго-западных и приднепровских губерний. В дореволюционный период его обычно называли «малороссами». О миграции украинского населения известно со времени образования молдавского государства. Часть украинского населения, особенно на пограничье с Украиной следует считать исторической этнографической группой, проживающей в Молдове со времени создания молдавской государственности.

Включение основной части Галицких земель в состав Польского королевства в середине XIV в. повлекло за собой усиление польской и немецкой колонизации страны, особенно на рубеже XIV и I половины XV вв., сопровождавшейся укреплением позиций католической церкви. Следствием этих процессов была миграция ли-

шенных собственности землевладельцев и крестьян из числа коренного украинского населения Галичины и Подолии.

Бегство по религиозным мотивам из сопредельных украинских земель в Молдавию усилилось после заключения в 1596 г. Брестской Унии, объединившей на территории Речи Посполитой православную и католическую церкви. Усиление роли католического и униатского духовенства не могло не сказаться на миграционных процессах в регионе.

Ту же цель хозяйственного освоения территории преследовали и насильственные переселения, главным образом, военнопленных, происходившие в результате военных походов. Такого рода переселения осуществлялись в XV–XVI вв. господарями Стефаном III, Богданом III, Ионом Водой Лютым.

Молдавское княжество отличалось не только веротерпимостью, но и мягкостью социального гнета (специфика местного феодализма заключалась в практическом отсутствии крепостничества). Это вызывало приток беженцев с центральных регионов современной Украины, искавших спасения от угнетения польскими помещиками. Турецко-фанариотский режим тоже способствовал расселению украинского населения в крае. Объяснением этому является система меньшего гнета (в том числе и налогообложения).

На протяжении XIX в. численность украинского населения быстро прогрессировала. Так, в 1817 г. их насчитывалось 30 000 чел. (6,5%), в 1865 г. их было уже 126 000 (13,4%), а в 1897 г. – 389 698 (19,6%).

Говоря об естественных взаимоотношениях украинцев и молдаван на севере региона, можно констатировать, прежде всего, их наибольшую численность по сравнению с другими этносоциальными группами, проживание, в силу аграрной специфики региона, в основном в сельской местности, а, соответственно, и одинаковые занятия сельским хозяйством, одно вероисповедание и формировавшийся веками единый хозяйственно-культурный тип. Все эти исторически сложившиеся факторы продолжали способствовать духовному сближению молдавского этноса и украинской этнической группы, в том числе и после 1945 г.

Сохранению и распространению знаний об украинцах Молдовы в немалой степени способствовало творчество как местных, так и украинских мастеров художественного слова – М. Коцюбинского, Т. Шевченко. Немалое влияние

на распространение ценностей украинского языка и культуры сыграл украинский театр на бессарабской сцене. Здесь гастролировали яркие мастера музыкального и театрального искусства: М. Заньковецкая, М. Крапивницкий, П. Саксаганский, М. Садовский и мн. др. В настоящее время в республике активно публикуется украинский писатель и литературовед, академик АНМ К. Попович. Этническое возрождение посредством литературоведения, как правило, начинается с поэтического творчества. Подтверждением тому является формирование в постсоветский период целой плеяды поэтов, творящих на украинском языке, среди которых: О. Медведенко, Г. Якубович, И. Кравчук и мн. др.

Русские. Русские села в Бессарабии появились в результате длительных переселений русского населения в XVII – начале XIX вв. Начальный этап появления русских в крае связан с религиозным движением в России XVII в. и появлением движения раскольников и сектантов всевозможных религиозных направлений: старообрядцев, некрасовцев, пятидесятников, хлыстов и др. Немало русских поселилось в Молдавии после 1711 г., когда Петр I совершил знаменитый Прутский поход в Бессарабию.

Общее количество русских к началу XIX в. установить сложно. По мнению молдавского демографа профессора В. С. Зеленчука, их насчитывалось около 2 500 чел. К концу XIX в. русские составляли 8 % всех жителей Бессарабии и 24 % горожан. Значительные миграции русского населения получили распространение в годы советской власти. Политика советского государства активно способствовала распространению ценностей русской культуры и русского языка.

Позже, уже в годы советской власти количество русского населения значительно увеличилось (См. таб. ниже).

Русское литературное слово сформировалось еще в XIX – начале XX вв. В числе литературных деятелей, творящих на русском языке, исследователи выделяют: Б. Петричейку-Хаждеу, К. Стамати-Чуря, О. Накко, В. Лашкова и целый ряд других писателей. В настоящее время в республике сохраняется, хотя и значительно сократившись в объеме, в отличие от советского периода, литературный процесс.

Первые упоминания о **цыганах** относятся к XV в. Это был самый подневольный народ в Молдове. В 1646 г. законодательное уложение господаря Молдовы Василия Лупула разделило цыган на государственных, монастырских и

боярских. Полной информации о численности цыган в средние века и в новом времени нет. На 1812 г. известно только количество государственных цыган, составивших 340 семейств, – примерно 1 700 чел.

Еще одним издавна проживающим на молдавской земле народом являются **армяне**. Первые армянское население Белгород-Днестровска (ныне территория Украины) упоминается в 1384 г.

Значительные переселения армян в Молдову были зафиксированы в 1418, 1475 и 1606 гг.

Армянское население в конце XVIII – начале XIX в. было незначительным по своей численности. В период присоединения Бессарабии к России там насчитывалось около 400 семейств армян.

Еврейское население известно в Молдове с конца XIV – начала XV в., но в тот период его численность также не была большой. Источниками зафиксировано несколько миграционных волн евреев. Так, в XVI в., в связи с развернувшимся переселением евреев из Германии и Польши, их численность в Молдове возросла. Одновременно в это же время в последней были введены законы, ограничивающие права евреев.



În prim plan, sinagoga din satul Rașcov (sec.XVII), în planul doi biserica catolică funcțională (monument de istorie sec.XVI-XVIII)

С начала XVII в. евреи опять селятся в молдавских городах. На протяжении XVIII в. численность еврейского населения быстро возрастала за счет переселений из Польши. В 1778 г. в княжестве проживало около 800 семей. В начале XIX в. в Бессарабии насчитывалось около 5000 семейств евреев.

В довоенный период на левом и правом берегах Днестра евреи имели свои школы, театры, выпускали свои газеты и журналы. Когда речь заходит о характеристике бессарабской довоенной литературы используется хорошо известный термин «бессарабский стиль». Литературоведы выделяют «липканскую троицу» Э. Штейнбарга, М. Альмана, Я. Штернберга, писавших на иврите и идиш. Классик ивритской литературы Хаим Нахман Бялик назвал местечко Липканы «Бессарабским Олимпом». Немало мастеров пера писало на молдавском языке.

Евреи представляют собой своего рода барометр социально-экономического благополучия и общественно-политической стабильности. С сожалением следует констатировать, что после распада СССР количество лиц еврейской национальности значительно сократилось. С обретением Республикой Молдова независимости и сложностями современной экономической жизни отток еврейского населения из страны продолжился. Сказалось это и на литературном процессе. Недавно ушел из жизни классик еврейского слова, писавший на идиш в Молдове – Ихил Шрайбман.

Переселение болгар и гагаузов в составе задунайских переселенцев в Пруто-Днестровское междуречье началось во второй половине XVIII в. и было облегчено манифестом 1762–1763 гг. и законом 1764 г., изданным Екатериной II, разрешавшим иностранцам селиться в России и гарантировавшим им определенные льготы. К 1811 г. в Днестровско-Прутском междуречье проживало 6 156 болгар и гагаузов.

Длительное время болгарский и гагаузский языки функционировали только на бытовом уровне. Официально гагаузская письменность была введена 30 июля 1957 г. С тех пор начало развиваться и гагаузское литературное слово. Необходимо отметить, что на гагаузском языке писались работы и до этого, но то были единичные факты. После введения гагаузской письменности в республике появилась целая плеяда писателей и поэтов: Н. Танасоглу, Д. Танасоглу, Н. Бабоглу, Д. Карачобан, Г. Гайдаржи, С. Курогло и мн. др.

Демократическое решение о создании АТО Гагаузия (Гагауз-Ери) в 1994 г. способствовало дальнейшему развитию этнолингвистического самосознания гагаузов и снятию напряженности на юге Республики Молдова. Согласно Уложения Гагаузии (Гагауз-Ери) в автономии признаны официальными три языка: молдавский, гагаузский и русский. По данным переписи 2004 г. в Гагаузии проживало 82,1% представителей гагаузской национальности.

Получило развитие в крае и литературное

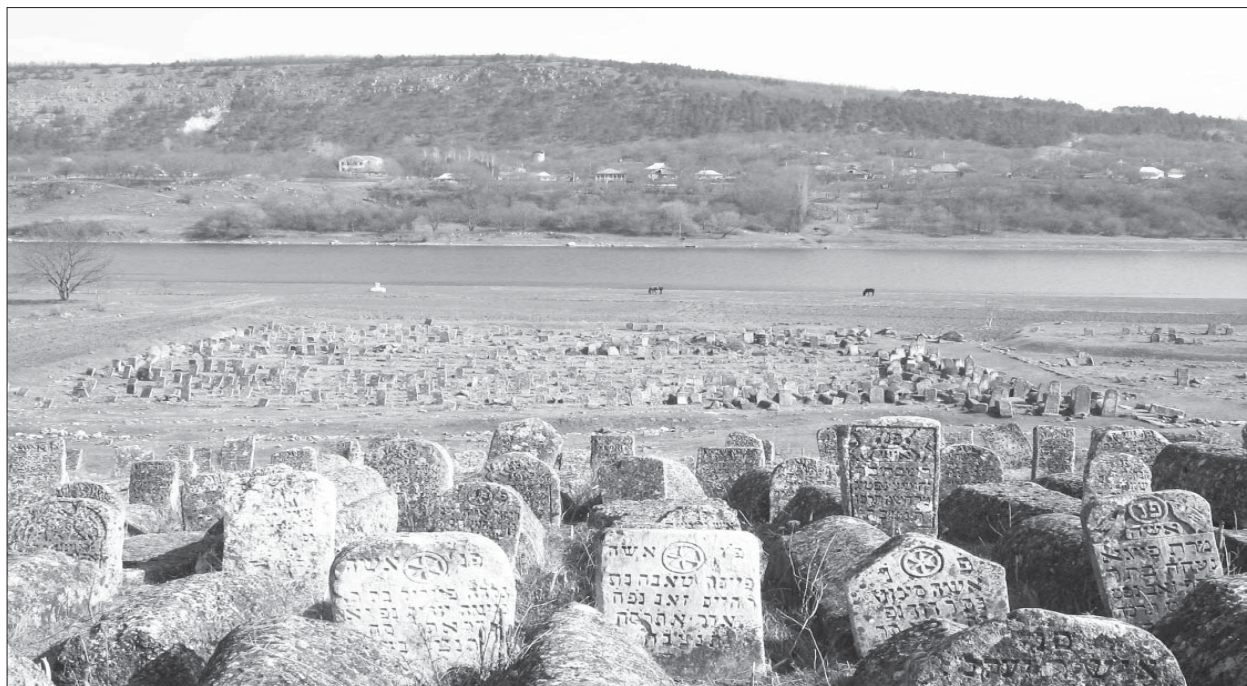

Cimitir evreiesc străvechi al satului Rașcov

слово на болгарском языке. Творчество П. Бурлак-Вылканова, Г. Барбарова, Н. Стоянова, И. Вылкова и др. мастеров болгарского слова, а также их переводы хорошо известны в республике и за рубежом. Тараклийский район Республики Молдова представляет собой территорию с компактным проживанием болгар – 65,5% населения (данные переписи 2004 г.).

Наука зафиксировала переселения **немцев** на территорию Бессарабии (Буджака) в 1814, 1817, 1821, 1826, 1836 и в 1842 гг. Причинами их миграции были: поиск земли, наполеоновские войны, религиозные проблемы. Первые немецкие колонисты прибыли из Варшавского герцогства в 1814 г. Их официально именовали «варшавскими колонистами». Царские власти предоставили им значительные льготы: по 60 десятин лучшей земли в пожизненное и потомственное пользование, ссуду на обустройство хозяйства, строительные материалы. На 50 лет они были освобождены от уплаты податей и до 1874 – от рекрутской повинности, то есть от обязательной службы в армии. На протяжении XIX в. численность населения Пруто-Днестровского междуречья и Лебережного Поднестровья неуклонно возрастала. В 1814–1842 гг. в Бессарабии уже было 21 поселение немцев.

На исторической судьбе немецкого населения сказалось соглашение между фашистской Германией и СССР о возвращении всех немцев на этническую родину в 1940 г. Из проживающих, по данным 1939 г., 77 545 немцев к сентябрю 1941 г. в Германию выехали 72 171 чел.

В 1858 г. церковным ведомством была составлена перепись жителей церковных приходов южных губерний, в том числе и Бессарабской области. Согласно этим сведениям, в Бессарабии насчитывалось 432,5 тыс. (51,4%) молдаван, 36,0 тыс. (4,2%) русских, 179,3 тыс. (21,3%) украинцев, 84,2 (10%) болгар и гагаузов, 61,0 тыс. (7,2%) евреев, 24,0 тыс. (2,8%) немцев.

В этот период молдаване преобладали в Оргеевском (82,97%), Кишиневском (74,44%), Ясском (79,16%), Сорокском (68,08%) и Бендерском (65,55%) уездах.

В 1897 г. в Российской империи была проведена I Всероссийская перепись населения, установившая наличие в Бессарабии представителей 18 национальностей, численность каждой из которых превышала 100 человек, в том числе 12 национальностей, насчитывавших свыше 1 000 чел.

Хотя в переписи не назывался национальный состав населения, в то же время имелась полная сводка распределения населения по родному

языку. По этому признаку в Бессарабской губернии насчитывалось 920,9 тыс. (47,6%) молдаван, 379,6 тыс. (19,6%) украинцев, 155,7 тыс. (8,0%) русских и др.

Следующая официальная перепись состоялась на территории Пруто-Днестровского междуречья в межвоенный период. Из нижеприведенной таблицы видна динамика национального состава населения края в сравнении с 1897 г.:

Национальности	1897 г.		1930 г.	
	численность	%	численность	%
Молдаване	920919	47,6	1610757	56,2
Украинцы	389698	19,6	314211	11,0
Евреи	228168	11,8	204858	7,2
Русские	155744	8,0	351912	12,3
Болгары	103225	5,3	163726	5,7
Немцы	60206	3,1	81089	2,8
Гагаузы	55790	2,9	98172	3,4
Поляки	11696	0,5	8104	0,3
Цыгане	8636	0,4	13518	0,5
др. нац.	11300	0,3	7000	0,1

В последующие десятилетия, в советский период истории Молдавии, согласно переписям 1940, 1959, 1970 гг., этнический состав населения складывался следующим образом:

Национальности	1940 г.		1959 г.		1970	
	тыс. чел.	%	тыс. чел.	%	тыс. чел.	%
Всего населения	2608	100	2885	100	3569	100
В том числе:						
Молдаване	1736	66,5	1887	65,4	2304	64,6
Украинцы	254	9,7	421	14,6	507	14,2
Русские	188	7,2	293	10,2	414	11,6
Евреи	-	-	95	3,3	98	2,7
Гагаузы	-	-	96	3,3	125	3,5
Болгары	-	-	62	2,1	74	2,1
др. нац.	430	16,5	31	1,1	47	1,3

Согласно официальной переписи населения 1989 г., в Молдавии проживали 4 335 360 чел., в том числе 2 794 749 молдаван (64,5%). К представителям нацменьшинств принадлежало 1 540 611 чел. (36,5%). Среди них:

Украинцев – 600 366 (13,8%)	Немцев – 7 335 (0,2%)
Русских – 562 069 (13%)	Поляков – 4 739 (0,1%)
Гагаузов – 153 458 (3,5%)	Татар – 3 392
Болгар – 88 419 (2,0%)	Армян – 2 873
Евреев – 65 672 (1,5%)	Азербайджанцев – 2 642
Цыган – 11 571 (0,3%)	Румын – 2 477

В МССР проживали также представители около 100 других этносов.

Результаты последней переписи 2004 г. лишней раз свидетельствуют о сохранившемся многоязычии жителей республики и разной языковой идентичности (представленные ниже данные отражают ситуацию без учета левобережных районов Республики Молдова).

Национальность	всего	родной язык							
		молдавский	румынский	русский	украинский	гагаузский	болгарский	др. язык	не указали
всего	3383332	2029847	558508	380796	186394	137774	54401	21504	14108
Молдаване	2564849	2011403	481593	63290	3606	402	493	4062	-
Украинцы	282406	8189	2358	89853	180981	510	149	366	-
Русские	201218	3279	1341	195573	586	180	163	96	-
Гагаузы	147500	1274	338	8618	616	136155	318	181	-
Румыны	73276	1139	71327	571	131	3	6	99	-
Болгары	65662	2084	682	9134	110	395	53178	79	-
Армяне	1829	140	49	797	13	8	2	816	4
Евреи	3608	145	134	2795	15	-	1	498	20
Греки	482	57	56	298	2	6	4	58	1
Немцы	1616	110	100	1163	14	4	1	217	7
Цыгане	12271	1273	184	143	18	34	38	10563	18

Несколько цифр необходимо привести по районам Левобережья. Приднестровские земли отличаются спецификой в отношении как своей истории, так и населения. Тремя основными этноязыковыми группами, населяющими Приднестровские земли, выступают молдаване, украинцы и русские. Перед самым распадом СССР, по результатам переписи 1989 г., население Приднестровья представляло собой наличие трех, практически равновеликих этносоциальных групп (93,6 %), из которых молдаване составляли 39,9 %, русские – 24,5 % и украинцы – 28,3 %. Всего в крае проживало 679,7 тыс. чел.

Согласно результатам переписи в этом регионе, 11 ноября 2004 г. молдаване насчитывали 31,9 %, русские – 30,3 %, украинцы – 28,8 %, болгары – 2,5 %, гагаузы – 0,8 % и белорусы – 0,6 % (Бурла М. П. *Социально-экономическое развитие Приднестровья: история, факторы, современное состояние, проблемы и перспективы*. Экономика Приднестровья, № 8, Тирасполь, 2005 стр.6). Всего в регионе проживает 555,5 тыс. чел.

В левобережных районах республики – законодательством непризнанной ПМР признаны в качестве официальных три языка: молдавский, русский и украинский. De facto в регионе наибольшее распространение, в том числе и в делопроизводстве сохраняет русский язык. Члены функционирующего ныне Союза журналистов

Приднестровья в своем творчестве использует в основном русский язык.

Неурегулированность приднестровского вопроса в значительной степени осложняет решение лингвистического вопроса и не способствует стабильности в республике.

Краткая информация о динамике населения на территории Молдовы свидетельствует об ис-

торически сложившемся полиэтническом народе, и сегодня населяющем страну.

После обретения независимости в Республике Молдова произошли многочисленные изменения. Страна претерпела политические и социально-экономические сдвиги. Все это не могло не наложить соответствующий отпечаток на состояние и развитие этнолингвистической ситуации в республике. Результаты переписи 2004 г. населения дают пищу для размышлений по проблемам демографии, этнической и лингвистической идентичности представителей разных национальностей, проживающих на территории Республики Молдова. Все эти вопросы требуют неослабного внимания и мониторинга со стороны науки, общественных организаций, власти, международных структур. Только совместными усилиями можно прийти к урегулированию приднестровского конфликта, построению гражданского общества, обеспечению устойчивого развития Республики Молдова.

Понимание необходимости изучения мультикультурного населения молдавского государства и ознакомления широкой общественности с ним послужило причиной для подготовки коллективной монографии «Полиэтническая Молдова», над которой в настоящее время работают сотрудники Центра этнологии Института культурного наследия АНМ.

REVERSAREA TIMPULUI ȘI SIMETRIA ÎN CULORI

Membbru corespondent al A.Ș.M.

Ion Geru

Filozofia modernă consideră spațiul și timpul forma de existență a materiei în multiplele ei varietăți de substanță și câmpuri. La rândul său, cercetările în domeniul fizicii au evidențiat importanța deosebită a proprietăților de simetrie ale spațiului și timpului. Aceste proprietăți de simetrie cauzează existența unor legi fundamentale ale naturii ce se manifestă pe întreaga scară dimensională a Universului - de la particule elementare, nuclee atomice, atomi, molecule, nano- și microstructuri până la galaxii și Metagalaxie. Este bine cunoscut, de exemplu, că proprietatea de omogenitate a timpului are drept consecință legea conservării energiei, iar proprietatea de omogenitate a spațiului conduce la legea conservării impulsului, pe când izotropia spațiului (independența proprietăților de alegere a direcției în spațiu) cauzează existența legii de conservare a momentului cinetic.

Deși pentru efectuarea oricărei mișcări în spațiu este necesar un anumit interval de timp, adică drumul parcurs este funcție de timp, în fizica clasică (newtoniană) spațiul și timpul sunt considerate ca fiind forme absolute și independente de existență a materiei. Situația este cu totul alta în cazul mecanicii relativiste care descrie mișcarea mecanică a particulelor elementare și a corpurilor¹⁾ cu viteza aproape de viteza luminii în vid $c=300.000$ km/h. În acest caz spațiul nu poate fi separat de timp, are loc formarea așa numitului "spațiu-timp" patru dimensional sau spațiul Minkowsky [4], trei coordonate ale căruia sunt coordonatele spațiale x,y,z , iar a patra este coordonata temporară imaginară ict ($i=\sqrt{-1}$).

1) Necesitatea mișcării corpurilor masive cu viteza $v \leq c$ apare la rezolvarea practică a problemei zborurilor cosmice interstelare și, în primul rând, a zborurilor spre exoplanetele de la periferia Sistemului Solar, în vecinătatea planetei Pluton (zona Oort, distanță 1 bilion km), și a zborurilor cosmice spre exoplanetele celei mai apropiate de Soare stea Proxima Centavra (distanță 40,5 bilioane km= 4,28 ani lumină) cu ajutorul rachetelor fotonice [1] și/sau a navelor cosmice ce vor utiliza pentru mișcare cu viteza $v \leq c$ energia de anihilare a cuplurilor particulă-antiparticulă, sau a rachetelor care vor transforma o parte neînsemnată a energiei vidului în energia unui fascicul puternic de lumină [2,3].

Conform teoriei restrânse a relativității, orice eveniment din lumea înconjurătoare este prezentat printr-un punct în spațiul Minkowsky, iar orice proces – printr-o linie în același spațiu.

În mecanica cuantică nerelativistă la descrierea mișcării microparticulelor cu viteza $v \leq c$ spațiul se consideră independent de timp, ca și în mecanica clasică. Însă, spre deosebire de fizica clasică, în mecanica cuantică nerelativistă există, totuși, o corelație implicită între spațiu și timp, corelație care rezultă din principiul incertitudinii al lui Heisenberg:

$$\langle (\Delta P_x)^2 \rangle \langle (\Delta x)^2 \rangle \geq \hbar^2/4, \quad (1)$$

unde Δx și ΔP_x sunt incertitudinile la determinarea coordonatei x și a proiecției P_x a impulsului \mathbf{P} pe axa Ox , iar \hbar este constanta Planck ($\hbar=h/2\pi$). Deoarece valoarea medie a impulsului particulei este produsul dintre masa și viteza acesteia, iar viteza la mișcarea cu accelerație depinde de timp, relația de incertitudine

$$m^2 \langle (\Delta v_x(t))^2 \rangle \langle (\Delta x)^2 \rangle \geq \hbar^2/4 \quad (1a)$$

conține informație despre corelația implicită între spațiu și timp la mișcarea cu accelerație. Mai mult ca atât, indicație asupra existenței corelației implicite între spațiu și timp în mecanica cuantică nerelativistă se conține și în relația de incertitudine dintre alte două mărimi fizice canonic conjugate - energia E și timpul t :

$$\langle (\Delta E)^2 \rangle \langle (\Delta t)^2 \rangle \geq \hbar^2/4, \quad (2)$$

Într-adevăr, E din formula (2) reprezintă energia totală a sistemului cuantic, care este compusă din energia cinetică E_c și energia potențială E_p ($E=E_c+E_p$). Deoarece energia potențială este funcție de coordonate spațiale, $E_p=E_p(x,y,z)$, energia totală tot va fi dependentă de x,y și z și, ca urmare, relația de incertitudine (2) dintre energie și timp poate fi scrisă în forma:

$$\langle (\Delta E(x,y,z))^2 \rangle \langle (\Delta t)^2 \rangle \geq \hbar^2/4, \quad (2a)$$

una din consecințele căreia este existența corelației implicite între spațiu și timp.

De menționat că mărimea fizică "intervalul de timp" (care, evident, poate fi supusă procedurii de măsurare cu mare exactitate) în mecanica cuantică se deosebește în mod radical de oricare altă mărime fizică și ocupă o poziție excepțională printre toate mărimile fizice existente. Într-adevăr, conform unuia din postulatele mecanicii cuantice, fiecărei mărimi fizice i se atribuie un operator liniar. Forma explicită a operatorului depinde de reprezentarea utilizată pentru efectuarea calculelor. De exemplu, pentru un sistem unidimensional operatorul coordonatei \hat{x} , în reprezentarea coordonativă, coincide cu coordonata clasică x , adică acțiunea operatorului \hat{x} se reduce la "înmulțirea cu x ". Însă e destul să se treacă la

reprezentarea impulsului pentru ca operatorul coordonatei \hat{x} sa obțină forma:

$$\hat{x} = i\hbar \frac{\partial}{\partial P_x}. \quad (3)$$

Este bine cunoscut că în mecanica cuantică diferite reprezentări ale operatorilor liniari ce corespund mărimilor fizice se utilizează după caz, urmărind scopul de a rezolva problemele concrete pe calea cea mai scurtă. Timpul (sau, mai exact, intervalul de timp) este unica mărime fizică în mecanica cuantică, pentru care nu există operatorul \hat{t} sau $\Delta\hat{t}$ ce o reprezintă. Mai mult ca atât, ecuația de baza a mecanicii cuantice – ecuația Schrödinger – conține operatorul de diferențiere în raport cu timpul, considerat ca o variabilă continuă

$$i\hbar \frac{\partial \Psi(\mathbf{r}, \sigma, t)}{\partial t} = \mathbf{H}\Psi(\mathbf{r}, \sigma, t), \quad (4)$$

unde \mathbf{H} este Hamiltonianul (operatorul energiei), iar $\Psi(\mathbf{r}, \sigma, t)$ funcția de undă dependentă de coordonata spațială \mathbf{r} , coordonata de spin σ și timpul t . Ecuația Schrödinger (4) este scrisă pentru cel mai simplu caz a unei particule cuantice.

Conform teoriei generalizate a relativității, elaborate de către A. Einstein, prezența materiei în formă de substanță în spațiu duce la schimbarea metricii și apariția curburii spațiului, efect fizic cu atât mai important cu cât este mai mare masa și densitatea corpurilor ce creează câmp gravitațional. O altă consecință a prezenței materiei în formă de substanță în spațiu este multiplicitatea proprietăților de simetrie în aranjarea spațială a atomilor în molecule, clusteri moleculari și cristale, care cauzează existența a 32 grupuri punctiforme de simetrie și 230 grupuri spațiale de simetrie.

Referitor la proprietățile de simetrie ale timpului, e de menționat că, de rând cu omogenitatea axei timpului, din care urmează legea conservării energiei, există simetria în raport cu reversarea sau inversarea timpului. Simetria în raport cu inversia temporară se realizează numai pentru procese reversibile și nu poate avea loc în cazul proceselor ireversibile, parcurgerea cărora este însoțită de creșterea entropiei. A înțelege esența problemei permite analiza următoarei experiențe imaginate. Fie că moleculele unui gaz ocupă volumul $V_0 < V$ a unui vas închis de volum V , considerând camera cu volumul $V_1 = V - V_0$ vidată și separată de camera cu volumul V_0 printr-un perete, la înlăturarea căruia gazul se va dilata și va ocupa volumul total V . La reversarea timpului va avea loc reversarea direcției

mișcării fiecărei molecule a gazului și peste un interval de timp moleculele gazului vor ocupa volumul inițial V_0 în lipsa peretelui dintre cele două camere cu volumul V_0 și V_1 , respectiv. Pe de altă parte, procesul termodinamic de comprimare a gazului „de la sine”, fără acțiunea forței exterioare, este interzis de legea a doua a termodinamicii. Reversibilitatea dinamică a timpului, pe de o parte, și ireversibilitatea statistică a timpului, pe de altă parte, sunt cunoscute în istoria fizicii sub denumirea de paradoxul Loschmidt.

În fizica clasică reversibilitatea dinamică a timpului este echivalentă cu invarianța ecuației

$$\sum_{i=1}^N m_i \frac{d^2 \mathbf{r}_i}{dt^2} = \mathbf{F}^{ext} \quad (5)$$

în raport cu transformarea $t \rightarrow -t$. În formula (5) m_i și \mathbf{r}_i notează masa și, respectiv, vectorul de poziție a particulei i , N este numărul de particule a sistemului mecanic, iar \mathbf{F}^{ext} este rezultanta forțelor exterioare (forțele interne de acțiune și reacțiune se compensează reciproc). Deoarece ecuația (5) conține derivata de ordinul doi în raport cu timpul, această ecuație, evident, nu-și schimbă forma (rămâne invariantă) la efectuarea transformării $t \rightarrow -t$.

Această transformare nu are consecințe importante în fizica clasică, în afară doar de simpla confirmare a faptului, că procesele mecanice ce au loc la parcurgerea timpului în direcția “de la trecut prin prezent spre viitor” sunt întocmai echivalente cu procesele mecanice posibile ce ar avea loc la parcurgerea timpului în direcția opusă a axei timpului, „de la viitor prin prezent spre trecut”. Folosim aici expresia “ar avea loc” deoarece, pentru ca o anumită transformare să fie considerată transformare de simetrie, este suficient ca această transformare să fie posibilă în principiu. De exemplu, pentru a ne convinge că un cristal posedă printre alte elemente de simetrie inversia spațială nu este necesar de a schimba în realitate cu locul atomii echivalenți. Este necesar doar ca această posibilitate să existe în principiu.

Cu totul alta este situația la reversarea timpului în mecanica cuantică. În primul rând, ecuația Schrödinger (4), spre deosebire de ecuația (5) ce reprezintă legea a doua a lui Newton în mecanica clasică, schimbă semnul la efectuarea formală a transformării $t \rightarrow -t$.

Însă invarianța ecuației Schrödinger, în raport cu reversarea timpului, poate fi restabilită prin introducerea operatorului inversiei temporare \mathbf{K} care comutează cu Hamiltonianul sistemului

$$[\mathbf{K}, \mathbf{H}] = 0. \quad (6)$$

Aceasta înseamnă, cu alte cuvinte, că sub acțiunea operatorului \mathbf{K} Hamiltonianul sistemului \mathbf{H} rămâne invariant

$$\mathbf{K}\mathbf{H}\mathbf{K}^{-1} = \mathbf{H}. \quad (6a)$$

Spre deosebire de ceilalți operatori care sunt definiți în spații liniare și se utilizează pe larg în mecanica cuantică, operatorul inversiei temporare \mathbf{K} este un operator antiliniar și unitar, fiind numit operator antiunitar. În cazul sistemului din N particule cu spinul $S = 1/2$ operatorul \mathbf{K} poate fi prezentat în forma [5]

$$\mathbf{K} = i^N \sigma_{y1} \sigma_{y2} \dots \sigma_{yN} \mathbf{K}_0, \quad (7)$$

unde σ_{ym} ($m=1, 2, \dots, N$) este matricea Pauli imagină în baza spinorică $\left\{ \left| 1/2, +1/2 \right\rangle, \left| 1/2, -1/2 \right\rangle \right\}$ pentru particula m , iar \mathbf{K}_0 este operatorul conjugării complexe. Operatorul \mathbf{K}_0 acționează asupra funcției de undă $\Psi(\mathbf{r})$ și Hamiltonianului \mathbf{H} , după cum urmează:

$$\mathbf{K}_0 \Psi(\mathbf{r}) = \Psi^*, \quad (8)$$

$$\mathbf{K}\mathbf{H}\mathbf{K}^{-1} = \mathbf{H}^* \quad (9)$$

și posedă proprietatea $\mathbf{K}_0 = \mathbf{K}_0^{-1}$.

În cazurile des întâlnite în practică, când sistemul de particule cu spinul $S=1/2$, datorită interacțiunilor interne, poate fi considerat ca fiind format din n subsisteme, fiecare cu spinul total S_p ($p=1, 2, \dots, n$), operatorul inversiei temporare \mathbf{K} poate fi prezentat în formă de produs dintre n operatori unitari U_p ($p = 1, \dots, n$; $U_p^+ U_p = 1$) în baza spinorică $\left\{ \left| S_p, S_p \right\rangle, \left| S_p, S_p - 1 \right\rangle, \dots, \left| S_p, 1 - S_p \right\rangle, \left| S_p, -S_p \right\rangle \right\}$ și operatorul \mathbf{K}_0 [6]:

$$\mathbf{K} = U_1 U_2 \dots U_n \mathbf{K}_0. \quad (10)$$

Toți operatorii U_p ($p = 1, \dots, n$) au aceeași structură. Însă dimensionalitatea matricelor care îi reprezintă depinde de tipul interacțiunilor spin-spin și în caz general este diferită. Matricea operatorului U_p are toate elementele de matrice egale cu zero, în afară de acelea care sunt situate pe diagonala cu numărul $2S_p + 1$ de elemente, înclinată oblic în raport cu diagonala principală. Elementele de matrice de pe această diagonală sunt egale cu +1 sau -1, cu specificul că toate elementele matriciale megieșe au semne diferite:

$$\|U_p\| = \begin{bmatrix} 0 & 0 & \dots & 0 & 1 \\ 0 & 0 & \dots & -1 & 0 \\ \dots & \dots & \dots & \dots & \dots \\ 0 & 1 & \dots & 0 & 0 \\ -1 & 0 & \dots & 0 & 0 \end{bmatrix}. \quad (11)$$

Structura operatorilor U_p și, respectiv, a matricelor $\|U_p\|$ ($p = 1, 2, \dots, n$) este importantă pentru a înțelege comportarea sistemului cuantic format din particule cu spin la reversarea timpului. După cum reiese din (11), operatorul U_p posedă proprietatea

$$U_p^2 = +e^{(S_p)}, \quad (12)$$

dacă numărul elementelor de matrice $(U_p)_{\alpha\beta}$ este impar (spinul S_p este număr întreg) și, respectiv, proprietatea

$$U_p^2 = -e^{(S_p)}, \quad (13)$$

dacă numărul elementelor de matrice $(U_p)_{\alpha\beta}$ este par (spinul S_p este număr semiîntreg). În formulele (12) și (13) $e^{(S_p)}$ este operatorul unitate în baza spinorică

$$\left\{ \left| S_p, S_p \right\rangle, \left| S_p, S_p - 1 \right\rangle, \dots, \left| S_p, 1 - S_p \right\rangle, \left| S_p, -S_p \right\rangle \right\}.$$

Cu luare în considerație a formulelor (9)-(13), funcțiile de undă $\Psi^{(S)}(\mathbf{r}_1, \mathbf{r}_2, \dots, \mathbf{r}_N)$ și $\mathbf{K}\Psi^{(S)}(\mathbf{r}_1, \mathbf{r}_2, \dots, \mathbf{r}_N)$ care corespund aceluiași nivel energetic, în cazul sistemelor cu spin total S semiîntreg se demonstrează a fi liniar independente, ceea ce duce la degenerare suplimentară a nivelelor energetice cauzată de existența simetriei inversiei temporare. Această afirmare constituie conținutul teoremei Kramers, iar degenerarea suplimentară a nivelelor energetice, care se datorește simetriei inversiei temporare, poartă denumirea de degenerare Kramers. În continuare vor fi analizate numai sistemele cu degenerare Kramers a nivelelor energetice, mai concret grupurile de simetrie magnetică a acestor sisteme.

Extinderea a 32 grupuri punctiforme de simetrie spre 58 grupuri punctiforme cunoscute de simetrie magnetică în două culori se efectuează tradițional cu ajutorul grupului abelean de simetrie de ordinul doi G_2 : $\{\mathbf{e}, \mathbf{K}\}$, unde \mathbf{e} este element unitate al grupului G_2 [7]. Grupurile punctiforme de simetrie magnetică caracterizează orientarea momentelor magnetice ale atomilor (ionilor) în clusteri magnetici, pe când

poziția spațială a atomilor este determinată de grupul punctiform clasic (unul din 32) de simetrie. E de menționat că în literatură metoda descrisă de obținere a grupurilor punctiforme de simetrie magnetică s-a utilizat timp îndelungat fără a ține cont de specificul sistemelor fizice cu degenerare Kramers a nivelelor energetice. Pentru prima dată necesitatea și modul de a schimba metoda de obținere a grupurilor de simetrie magnetică pentru sistemele cu degenerare Kramers a nivelelor energetice a fost discutată în [8]. Conform referinței [8], în acest caz grupurile de simetrie magnetică trebuie obținute nu în baza grupului G_2 , dar în baza grupului abelian de simetrie de ordinul patru G_4 : $\{K, K^2, K^3, K^4=e\}$. Pe această cale s-a demonstrat că în cazul sistemelor cu degenerare Kramers a nivelelor energetice există nu 58 grupuri punctiforme de simetrie magnetică în două culori, ci numai patru grupuri și acestea sunt grupurile punctiforme de simetrie magnetică în

$$\text{patru culori } 4^{(4'_z)}, \bar{4}^{(4'_z)}, \bar{4}^{(4'_z)} / m^{(1)} \text{ și } \bar{4}^{(4'_z)} / m^{(2)} \text{ [8].}$$

O extindere și mai generală a grupurilor clasice punctiforme de simetrie spre grupurile punctiforme de simetrie magnetică pentru sisteme cu degenerare Kramers a nivelelor energetice se obține pe baza grupului neabelian de simetrie G_8 , care conține în calitate de subgrup grupul G_4 ($G_4 \subset G_8$), celelalte patru elemente ale acestui grup fiind prezentate prin operatorii $\pm \sigma_x^{(S)}$ și $\pm \sigma_z^{(S)} K_0$. Dimensionalitatea și structura matricelor operatorilor $\pm \sigma_x^{(S)}$ și $\pm \sigma_z^{(S)}$ depind de valoarea spinului S (dacă $S=1/2$, atunci $\sigma_x^{(1/2)}$ și $\sigma_z^{(1/2)}$ sunt matricele lui Pauli), însă ordinea grupului G_8 este aceeași pentru orice valoare a spinului. În acest caz general există tot numai patru grupuri punctiforme de simetrie magnetică în patru culori și acestea sunt următoarele grupuri [8,9]:

$$4^{(4'_z)}_2(m'_x)_2(m_{xy}),$$

$$4^{(4'_z)}_m(m'_x)_m(m_{xy}), \bar{4}^{(4'_z)}_2(m'_x)_m(m_{xy}),$$

și $\bar{4}^{(4'_z)}_2(m_{xy})_m(m'_x)$.

Deși cu creșterea valorii spinului S se mărește dimensionalitatea matricelor $\|\sigma_x^{(S)}\|$ și $\|\sigma_z^{(S)}\|$, structura grupurilor de simetrie magnetică în patru culori, obținute atât pe baza grupului abelian de simetrie G_2 , cât și a grupului neabelian de simetrie G_8 , rămâne, respectiv, aceeași.

Toate opt grupuri noi de simetrie magnetică a sistemelor cu degenerare Kramers a nivelelor energetice se caracterizează prin lipsa mai multor elemente de simetrie, în special, a rotațiilor momentelor magnetice ale ionilor clusterilor magnetici în jurul axelor de simetrie de ordinul trei și șase. În particular, este interzisă orientarea momentelor magnetice a ionilor paramagnetici sub unghi de 120° în trimeri magnetici homonucleari.

Structura primelor patru grupuri punctiforme de simetrie magnetică, obținute pe baza grupului G_4 , este determinată de proprietățile operatorului reversării timpului K , deoarece grupul G_4 este format din elementele K, K^2, K^3 și K^4 . Structura celorlalte grupuri punctiforme de simetrie magnetică, obținute pe baza grupului G_8 , este determinată în mare măsură tot de proprietățile operatorului K , deoarece G_4 este subgrup al grupului G_8 , iar din restul patru elemente ale grupului G_8 două conțin operatorul de conjugare complexă K_0 . De aici rezultă că existența simetriei în raport cu reversarea timpului cauzează interzicerea anumitor direcții de orientare în spațiu a momentelor magnetice ale ionilor paramagnetici din clusteri magnetici cu degenerare Kramers a nivelelor energetice. Pe de altă parte, această selecție a direcțiilor posibile de orientare în spațiu a momentelor magnetice poate fi considerată ca rezultat al existenței unei corelații dintre proprietățile operatorului de reversare a timpului și structura grupurilor de simetrie magnetică în patru culori.

Referințe:

1. Е. К. Зенгер. К механике фотонных ракет / Пер. с немецкого. М.: Издательство иностранной литературы, 1958.
2. У. Н. Закиров. Физическая механика межзвездного полёта. Казань: ФЭН, 2003.
3. Н. Д. Froning. Interstellar studies their role in Astronautical Progress and the Future of Flight. 40th Congress of IAF, October 1989, Malaga, Spain.
4. В. Паули. Теория относительности. М.: Наука, 1983.
5. Е. Вигнер. Теория групп и её приложение к квантомеханической теории атомных спектров, М.: Издательство иностранной литературы, 1961.
6. И. И. Жеру. Низкочастотные резонансы экситонов и примесных центров, Кишинёв: Штиинца, 1976.
7. М. Хамермеш. Теория групп и ее применение к физическим проблемам, М.: Мир, 1966.
8. И. И. Жеру. Доклады Академии Наук СССР **268**, 1392 (1982) [Sov. Phys. Dokl. **28**, 99 (1983)].
9. И. И. Жеру. ФТТ **44**, 1432 (2002) [Physics of the Solid State **44**, 1496 (2002)].

МОЛЕКУЛЯРНО-ГЕНЕТИЧЕСКАЯ ДИАГНОСТИКА КЛЕЩЕВЫХ ИНФЕКЦИЙ НА ТЕРРИТОРИИ РЕСПУБЛИКИ МОЛДОВА

Академик *И. Тодераш*¹, научный сотрудник *А. Мовилэ*¹, Ph.D. *Л. Герн*², докторант *А. Гэтеуд*³, Ph.D. *В. Доует*², профессор медицины *Д. Раульт*⁴, профессор эпидемиологии *Д. Фиш*³

1 – Центр общей и молекулярной биологии, Институт Зоологии АН Молдова

2 – Лаборатория эко-эпидемиологии, Университет Нойшатель, Швейцария

3 – Департамент эпидемиологии и здоровья населения, Йельский университет, США

4 – Марсельский университет медицины, Франция

Введение

В последнее время, сообщается о выявлении на территории Европы сочетанных полиморфных клещевых очагов, в которых циркулирует до семи различных патогенов человека [1, 8]. Спирохеты *Borrelia burgdorferi sensu lato*, Грам-отрицательные внутриклеточные риккетсиоподобные микроорганизмы родов *Ehrlichia*, *Anaplasma* и пироплазмиды *Babesia* sp. являются наиболее распространёнными патогенами, передающимися иксодовыми клещами [1].

В настоящее время, для диагностики разнообразия очагов различных зоонозов широко используется молекулярное маркирование, основанное на различных вариациях полимеразной цепной реакции (PCR), которое заключается в выявлении специфических последовательностей ДНК.

Комплексное молекулярное маркирование иксодовых клещей, патогенных микроорганизмов и позвоночных хозяев в клещевых очагах на территории Республики Молдова ранее не проводилось. Подавляющее число исследова-

ний относится к определению присутствия *B. burgdorferi* s.l. в клещах без детальной геномной спецификации и выполнены на феноменологическом уровне [2, 4].

Материал и методы

Для молекулярно-биологических тестов были использованы иксодовые клещи собранные в стационарных очагах (урбаноценоз Кишинэу, зона отдыха Вадул луй Водэ, заповедники «Codri» и «Pădurea Domnească») в течении 2005 – 2007 гг.

Молекулярно-генетический скрининг патогенных микроорганизмов:

а) Выявление *Borrelia burgdorferi sensu lato*. Диагностика всего видового комплекса осуществлялась протоколом Коси et al. [6] для basic PCR, с молекулярным маркером 5S-23S рДНК и nested PCR участка 16S-23S рДНК по Liveris et al. [7]. Генотайпинг видов *B. burgdorferi* s.l. осуществлялся методами PCR-RFLP с использованием рестриктазы *MsuI* [9], PCR- Reverse Line Blot (RLB) по методу Poupon et al.[10].

а) Выявление *Ehrlichia/Anaplasma* sp. Для тестирования был использован протокол Basic PCR амплифицирующий фрагмент 420 п.о. гена 16S рДНК с последующим сиквенированием.

б) Выявление пироплазмид *Babesia* sp. Выявление *Babesia* sp. осуществлялось по генетическому маркеру 18S рДНК. Видовой генотайпинг бабезий проводился методом RLB с видоспецифическими олигонуклеотидами для *B. microti*, *B. divergens*, *B. bovis*, *B. sp EU1.*, *B. odocoiei*.

Определение ДНК позвоночных хозяев в организме иксодовых клещей. Метод «blood meal host DNA» проводился PCR-RLB с использованием универсальной пары праймеров для большинства членов надкласса Tetrapoda (за исключением класса Amphibia), амплифицирующий 12S рДНК с последующей гибридизацией ампликонов иммобилизованных на биотинной мембране с видоспецифическими олигонуклеотидами [3].

Секвенирование ПЦР продуктов. Очистка ПЦР продуктов проводилась на MiniElute PCR Purification Plate (Qiagen, Valencia, CA). Реакции проводились на автоматизированном сиквенаторе Applied Biosystem с использованием Big Dye termination cycle 1.0 kit.

Методы биоинформатики. Нуклеотидное выравнивание секвенированных участков ДНК, проведение BLAST анализа, расчёт эволюционных изменений нуклеотидных последовательностей генетических макромолекул по двух-параметрическому методу Кимуры проводились при помощи компьютерного софта MEGA 3.1.

Результаты

Сравнение генетического разнообразия боррелий, анаплазм/эрлихий и позвоночных хозяев в разных очагах Молдовы выявило существенные различия в формировании и функционировании клещевых очагов.

В целом по территории Республики Молдова отмечено высокое присутствие (23%), по сравнению с другими патогенами передающимися иксодовыми клещами, пироплазмид вида *Babesia* sp. Видовой генотайпинг показал, что на территории Республики Молдова обитают три вида бабезий: *B. microti*, *B. divergens*, *B. bovis*. *B. microti* была выявлена только в нимфах и самцах клещей, а *B. divergens* - во всех стадиях развития, а *B. bovis* - только в имаго.

Территория урбаноценоза Кишинэу. Нами отмечено присутствие ДНК пяти геновидов боррелий (Таблица 1), при доминировании *B. garinii* (39,3%) и *B. afzelii* (32,3%). Фоновый геновид - *B. lusitaniae* (16,1%). Генотайпинг группы *Anaplasma/Ehrlichia* выявил присутствие только *A. phagocytophilum* в 9% из исследованных клещей. Число микст-инфекций клещей составило 2,5% в следующей комбинации: *A. phagocytophilum* и *B. afzelii* - 3%, *B. lusitaniae/A. phagocytophilum* и *B. valasiana/A. phagocytophilum* - 1% заражения. Проведенные тесты на присутствие ДНК хозяев в организме клещей выявили, что основными прокормителями личинок и нимф клещей на 63% являются птицы, 35% - мелкие млекопитающие, 2% - ящерицы. В прокормлении личинок и нимф участвуют 4 вида мелких млекопитающих: *Apodemus agrarius*, *A. flavicollis*, *A. sylvaticus* и *Clethrionomys glareolus*. Среди птиц основную роль играют *Garrulus glandarius*, *Erithacus rubecula* и *Passer domesticus*. Имагинальная фаза развития питается на коровах (*Bos taurus taurus*), собаках (*Canis lupus familiaris*) и овцах (*Ovis orientalis aries*).

Таблица 1
Результаты генотайпинга видового комплекса *Borrelia burgdorferi* s.l. на различных территориях в период 2005-2007 гг.

Точки сбора	Идентифицированные геновиды боррелий, %						
	<i>B.b.</i> s.s.	<i>B.g.</i>	<i>B.</i> <i>afz</i>	<i>B.</i> <i>vs</i>	<i>B.</i> <i>lust</i>	<i>B.b.</i> s.l.	Mix
Кишинэу	3,6	39,3	32,1	16,1	8,9	-	-
Вадуллуй Водэ	10	-	70	-	10	10	-
«Codri»	7,7	7,7	-	38,5	30,7	7,7	7,7
«Pădurea Domnească»	-	14,3	38,1	9,5	28,6	9,5	-
Всего	7,1	20,4	46,7	21,4	19,6	9,1	7,7

Территория зоны отдыха Вадуллуй Водэ.

На территории зон отдыха Вадуллуй Водэ выявлено присутствие трёх геновидов боррелий: *B. afzelii* (70%), *B. burgdorferi* s.s. (10%) и *B. lusitaniae* (10%). В 10% случаев ДНК не была определена до геновида. Нами не было зарегистрировано наличие *Anaplasma/Ehrlichia*. Основную роль в прокормлении предимагинальных стадий развития клещей играют: птицы (*Passer domesticus* и *Sturnus vulgaris*) - 25%, мелкие млекопитающие (*A. agrarius*, *A. flavicollis* и *Cl. glareolus*) - 65%, ящерицы (*Lacerta* sp.) - 10%. Тестирование имаго клещей в присутствии ДНК позвоночных выявило такой же спектр прокормителей, как и для урбаноценоза Кишинэу.

Полученные данные опровергают гипотезу о поддержании очагов Лайм боррелиоза на данной территории птицами. Однако, по данным различных авторов [5, 10], эти хозяева играют значительную роль в прокормлении иксодовых клещей *I. ricinus*.

В то же время, проанализированный коллекционный материал клещей *I. lividus* (собранных в 1980-90-е гг.) - облигатного эктопаразита ласточек береговушек (*Riparia riparia*), впервые выявил присутствие ДНК двух геновидов боррелий: *B. burgdorferi* s.s. и *B. garinii* в этом виде клеща. Учитывая тот факт, что в заброшенных гнездах ласточек береговушек могут гнездиться другие виды птиц, являющиеся прокормителями *I. ricinus* - основного переносчика боррелий, не исключено, что вследствие антропогенной трансформации среды произошла смена видов-доминантов боррелий.

Таким образом, вопрос о значении разных видов позвоночных хозяев в поддержании очагов боррелиоза на данной территории остаётся открытым.

Территория заповедника «Codri». Генотайпинг боррелий выявил присутствие на данной территории 4 геновидов при ярком доминировании *B. valasiana* (38,5%) и *B. lusitaniae* (30,7%). Интересно отметить полное отсутствие геновида *B. afzelii*, доминирующего в пределах Республики Молдовы, на территории заповедника «Codri». *Anaplasma/Ehrlichia* были выявлены в 16,4%: 10,3% - *A. phagocytophilum* и 6,1% - *Candidatus N. massiliensis*. Микст-инфекция *B. garinii* и *B. valasiana* диагностировалась в 7,7% случаев.

Наши результаты свидетельствуют о том, что основная роль в прокормлении предимагинальных стадий развития принадлежит птицам

(*Turdus merula* и *Erithacus rubecula* и *Fringilla* sp.). В 90% случаев полученные сиквенированные последовательности ДНК соответствовали риботипу *B. garinii* 20047, который преобладает в энзоотическом цикле птиц. Роль грызунов на этой территории, как резервуаров боррелий, незначительна – 10%. Среди мелких млекопитающих в прокормлении личинок и нимф участвуют *A. sylvaticus* и *Cl. glareolus*. ДНК тесты выявили, что имаго питается на *Vulpes vulpes* (35%), *Sus scrofa* (35%), *Meles meles* (25%) и *Capreolus capreolus* (5%).

Территория заповедника «Pădurea Domnească». На территории заповедника «Pădurea Domnească» циркулируют четыре геновида боррелий, при ярком доминировании *B. afzelii* (38.1%). Отмечено отсутствие *B. burgdorferi* s.s., *A. phagocytophilum* и *Candidatus N. massilliensis* регистрировали в 0.3% и 6.4% случаев, соответственно.

На данной территории основную роль в поддержании энзоотического цикла играют мелкие млекопитающие (*Cl. glareolus*, *A. flavicollis* и *A. agrarius*) и пресмыкающиеся (*Lacerta* sp.). В прокормлении имаго участвуют тот же круг прокормителей, что и в заповеднике «Codri».

В то же время не исключена значительная роль в прокормлении иксодовых клещей зайцев и ежей, однако ДНК этих животных не было обнаружено в организме иксодовых клещей, что требует дальнейшего изучения.

Заключение

Проведённое молекулярно-биологическое маркирование очагов иксодовых клещей *I. ricinus* выявило наличие в организме переносчиков трёх групп патогенов, возбудителей бабезиоза, различных форм клещевого боррелиоза и гранулоцитарного анаплазмоза человека, а также был выявлен круг позвоночных животных – прокормителей иксодовых клещей и резервуаров патогенных микроорганизмов.

Благодарности

Данная работа была выполнена при финансовой поддержке грантов АŞМ 30ind, АНМ-РФФИ 06-04-90814 Mol_a, INTAS-ASM 4748 и MRDA-CRDF MTFP Follow On 016/05.

Библиография

1. Алексеев А. Н., Дубинина Е. В. Мониторинг состояния систем «клещи-микроорганизмы» в составе биоты под влиянием вариаций антропогенного пресса // Мониторинг биоразнообразия. – М., 1997. – С.195-201.
2. Конавалов Ю. Н., Спасский А.А., Ерхан Д. К., Руссу С. Ф. Проблема пироплазмидозов и анаплазмозов в Республике Молдова // *Ecologia, Evoluția și Ocrotirea Diversității Regnului Animal și Vegetal*. Chişinău, 2003 – P. 199 – 205.
3. Francisca M. Cadenas, Olivier Rais, Pierre-Francois Humair, Veronique Douet, Jacqueline Moret, Lise Gern Phenology of *Ixodes ricinus* and infection with *Borrelia burgdorferi* sensu lato along a north- and south-facing altitudinal gradient on Chaumont Mountain, Switzerland. // *Journal of Medical Entomology*, 2007, 44, – P. 683 - 693.
4. Gheorgița Stela. Considerații la optimizarea supravegherii epidemiologice în borelioza Lyme. // autoreferat al tezei de doctor în medicină. Chişinău, 2007 – 19 p.
5. Hanincová K., Schafer S.M., Etti S., Sewell H.S., Taragelová V., Žiak D. Association of *Borrelia afzelii* with rodents in Europe // *Parasitol.*, 2002, 126, - P. 11–20.
6. Koci J., Movila A., Taragel'ova V., Toderas I., Uspenskaia I., Derdakova M., Labuda M. First report of *Anaplasma phagocytophilum* and its co-infection with *Borrelia burgdorferi* sensu lato in *Ixodes ricinus* ticks (Acari: Ixodidae) from Republic of Moldova. // *Exp. Appl. Acarol.*, 2007, 41., – P. 147–152.
7. Liveris D., Varde S., Iyer R., Koenig S., Bittker S., Cooper D., McKenna D., Nowakowski J., Nadelman R.B., Wormser G.P., Schwaertz I. Genetic Diversity of *Borrelia burgdorferi* in Lyme Disease Patients as Determined by Culture versus Direct PCR with Clinical Specimens. // *J. Clinical Microbiology*. 1999, - P. 565–569.
8. Pichon B., Godfroid E., Hoyois B., Rodhain F., Perez-Eid C. Simultaneous infection of *Ixodes ricinus* nymphs by two *Borrelia burgdorferi* sensu lato species: possible implications for clinical manifestations // *Emerg. Infect. Dis.*, 1995., 1., – P. 89-90.
9. Postic D., Assous M.V., Grimont P.A.D., Baranton G. Diversity of *Borrelia burgdorferi* sensu lato evidenced by restriction fragment length polymorphism of rrf-(5S)-rrl (23S) intergenic spacer amplicons // *Int. J. Syst. Bacteriol.*, 1994., 44., – P.743-752.
10. Poupon, M-A., Lommano, E., Humair, P-F., Douet, V., Rais, O., Schaad, M., Jenni L., Gern, L. Prevalence of *Borrelia burgdorferi* Sensu Lato in Ticks Collected from Migratory Birds in Switzerland. // *Appl. Env. Microbiology*, 2006, 72, P. 976–976.

ПОИСКИ НЕФТИ И ПРИРОДНОГО ГАЗА В РЕСПУБЛИКЕ МОЛДОВА СЛЕДУЕТ ВОЗОБНОВИТЬ

Акад. А.В. Друмя

Несомненно, XXI век будет характеризоваться резким обострением энергетической проблемы во всем мире. Совершенно ясно, что ископаемые носители энергии еще длительное время останутся главным источником ее получения, ибо атомная энергетика, вдобавок ко всем проблемам, связанных с ней, покрывает лишь небольшую часть потребностей, а другие нетрадиционные и возобновляемые виды (солнечная, ветровая, геотермическая и гидроэнергетическая) даже в тех странах, где для этого существуют благоприятные природные условия, не играют решающей роли.

Поэтому в обозримом будущем потребность в нефти и природном газе сохранится на высоком уровне и будет продолжаться тенденция к ее росту, несмотря на очевидную угрозу полного изъятия известных запасов. В такой ситуации совершенно естественно, что внимание к поискам и разведке новых месторождений углеводородов продолжит неуклонно расти, а нефтяные компании все охотнее будут инвестировать средства в геологическую разведку несмотря на то, что поиски и разведка станут все сложнее и дороже, ибо все, что лежало близко к поверхности, уже известно и сейчас надо идти вглубь. Тем не менее, по нашему мнению, прирост запасов едва ли будет поспевать за растущим спросом, а это значит, что цены на этот вид сырья, вопреки конъюнктурным колебаниям, будут неуклонно стремиться вверх. Естественно, это сильно осложнит экономическую и политическую жизнь в мире и создаст немало международных проблем.

К сожалению, наша республика в настоящее время практически полностью лишена природных энергетических ресурсов и целиком зависит от ввоза энергоносителей, затрачивая на это огромные валютные средства. Вдобавок ко всему, периодически возникают кризисные ситуации, грозящие тяжелыми последствиями для

стабильного экономического развития страны и создающие бытовые неудобства ее населению, проще говоря, речь идет об энергетической безопасности.

Что необходимо сделать для её обеспечения? Смириться с существующим положением и работать на импорт энергоносителей, как это делают многие преуспевающие страны (Германия, Япония и др.)? Или попытаться хотя бы частично решить проблему за счет собственных ископаемых энергетических ресурсов (нефти и природного газа), наличие которых в наших недрах не исключено, но поиски и разведка которых требуют очень серьезные капиталовложения?

По ряду причин, преимущественно объективного свойства, поиски собственных запасов не увенчались серьезными успехами: было открыто на небольшой глубине одно месторождение нефти (с.Вэлень Кагульского района) с незначительными запасами и одно, также небольшое, месторождение природного газа (с.Викторовка Кантемировского района). Оба месторождения представляют сугубо местный интерес и никакого ощутимого влияния на энергетический баланс республики оказать не могут. Причин для столь скромных результатов, при выполнении большого объема бурения, по нашему мнению, несколько. Во-первых, объемы и качество геофизических исследований были недопустимо низкими и, следовательно, дорогостоящее бурение проводилось без серьезного предварительного обоснования. Во-вторых, сколько-нибудь существенные, по своему объему, месторождения залегают на значительных глубинах (тысячи метров) и не в виде нефтяных озер или рек, как некоторые полагают, а углеводороды лишь пропитывают горную породу, заполняя ее поры и трещины, да и то не повсеместно, а только в пределах ограниченных участков, в рамках так называемых локальных структур-ловушек. При этом пористые породы должны перекрываться плотными, непроницаемыми слоями, которые обеспечивают сохранность нефтяной или газовой залежи от разрушения. Другой трудностью при поисках углеводородов является их исключительная (по отношению к прочим полезным ископаемым) способность к миграции в геологической среде, как в горизонтальном, так и в вертикальном направлениях, иногда на многие десятки километров. Поэтому основным критерием при поисках углеводородов является не место, где они могли образоваться, а местоположение структур-ловушек, где в процессе миг-

рации они могут накапливаться и сохраняться. Чаще всего это так называемые антиклинальные складки (типа спрятанных на глубине куполов), или другие типы ловушек. (Рис. 1).



Рис. 1. Одна из возможных форм структуры-капкан

В каждой структуре-ловушке обязательно должны присутствовать два типа пород:

1. Пористый или трещиноватый коллектор (вмещающая порода) и 2. Непроницаемая покрывка.

Теперь о методах поисков локальных структур-ловушек. Как правило, от общей поисковой площади они составляют лишь небольшую часть. Современные геофизические методы убедительно доказали, что проще и дешевле всего проводить эти поиски не дорогостоящим бурением, а с помощью сейсмической разведки. Этот способ разведки основан на классической сейсмологии. Хорошо известно, что волны, бегущие от очага землетрясения к регистрирующей станции, несут на себе информацию о глубинном геологическом строении на трассе очаг-станция.

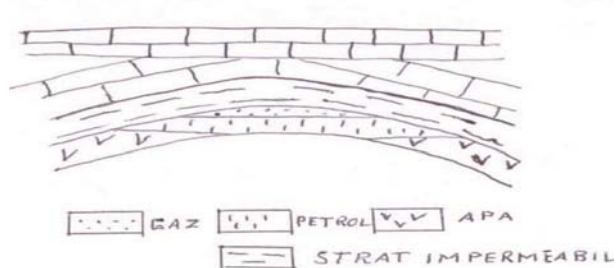
Но ожидать годами, когда в нужном месте произойдет землетрясение и держать наготове целую сеть станций слишком накладно.

Поэтому был найден другой выход: густую сеть регистрирующих станций располагают в нужном месте по сетке всего на несколько часов, а естественное землетрясение заменяют подземным взрывом, генерирующим сейсмические волны. Позже геофизики пошли еще дальше: взрыв заменили вибраторами, создающими волны, что экологичнее и безопаснее. Все это позволяет сравнительно быстро и с достаточной точностью определять местонахождение, глубину и формы подземных структур.

Казалось бы, после этого можно начинать бурить скважины и добывать нефть.

Однако впереди еще есть серьезные неразрешенные проблемы. Дело в том, что далеко не все структуры-ловушки заполнены нефтью или газом, большая их часть может оказаться пустыми или заполненными водой, а не углеводорода-

ми. Поэтому при поисках месторождений нужно последовательно производить весь научно обоснованный комплекс, и до начала дорогостоящих буровых работ произвести геохимические исследования. С этой целью на участках, где обнаружены ловушки по определенной сетке, бурятся неглубокие, 1,5-2 метра, скважины в почвенном слое. В скважины опускаются перфорированные контейнеры с химическими сорбентами на углеводороды. Контейнеры закапываются на 2-3 недели. (Рис. 2). Поскольку абсолютно герметичных геологических структур в природе не существует, нефтяные или газовые залежи, находящиеся под давлением, эмануруют, дышат и углеводороды мигрируют к поверхности Земли, создавая над месторождением газовую аномалию.

Таким образом, анализируя содержание углеводородов из геохимических контейнеров, можно ответить на вопрос, чего следует ожидать от конкретной структуры, и подготовлена ли она к глубокому бурению.



Рис. 2. Схема геохимической скважины

После проведенного анализа решается вопрос о том, следует ли в данном месте закладывать разведочные буровые скважины. Как известно, бурение дает четкий и объективный ответ на важнейшие вопросы геологии. Однако эта информация относится только к тому месту, где пробурена скважина, но она, как правило, не отражает геологическую ситуацию на расстоянии в несколько сот метров, где может располагаться искомая залежь.

Итак, сейсморазведка, геохимия и тектоника высказали свои соображения о наличии в данном месте геологической ловушки с содержанием углеводородов.

Вот теперь наступает пора глубокого бурения, призванного решить такие существенные вопросы, как форма месторождения, его запасы, качество сырья, коэффициенты извлечения, методы добычи, режим эксплуатации и многие другие проблемы, связанные с разработкой месторождения. Особое место на этом этапе работ

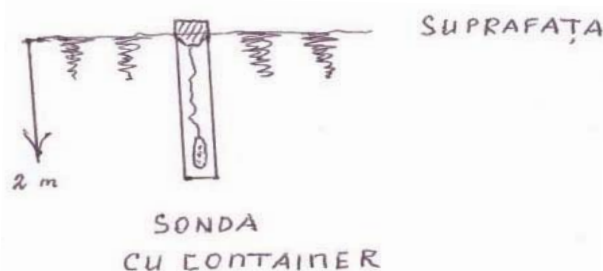
занимают вопросы испытания скважин, их обсадка, цементация, перфорация.

В этом смысле до некоторой степени геологию можно сравнить с медициной. Хороший хирург, прежде чем приступить к операции со скальпелем, изучает рентгеновские снимки и различные анализы. Бурение - это скальпель геолога, а геофизика и геохимия - рентген и анализы.

На разведочном бурении заканчивается первая фаза работы с месторождением. Далее следуют добыча и переработка нефти в сложную гамму нефтепродуктов и в первую очередь энергетических - задача тоже сама по себе не простая. Вот почему бензин нынче дорог!

Но мы не ответили на вопрос о перспективах нефте-газо-носности территории Республики Молдова.

Как уже упоминалось выше, в середине прошлого века в Молдове были проведены определенные работы по поискам нефти и газа. В результате этих поисков было установлено, что северная и центральная части территории республики не представляют сколько-нибудь значительный интерес с точки зрения обнаружения более или менее серьезных месторождений углеводородов, т.к. мощность осадочных пород, могущих накопить промышленные запасы этого сырья не достаточна, а перерывы в осадконакоплении, во время которых залежи углеводородов, как правило, подвергаются разрушению, велики. К тому же кристаллический фундамент находится близко к поверхности, что также не добавляет оптимизма при оценке перспектив на нефть и газ. Кроме того, эти отложения промыты потоками подземных вод, что тоже не является благоприятным фактором для образования и сохранения залежей нефти и газа.

Существенно иная геологическая обстановка складывается в юго-западной части республики; здесь мощность морских отложений местами превышает 3-4 тысячи метров, а стратиграфический разрез пополняется целым рядом горизонтов отсутствующих севернее. Тектоническая подвижность на юге значительно активнее, что способствует созданию локальных структур-ловушек, но обнаружить которые довольно сложно из-за того, что все эти породы перекрыты молодыми напластованиями горизонтально или субгоризонтально залегающими на более древних отложениях. (Рис. 3).



Рис. 3. Блок-схема тектонического строения по линии Джурджулеить-Сорока

1. До-кембрийский кристаллический фундамент;
2. Кристаллический фундамент герцинско-киммерийского возраста;
3. Осадочные породы мезо-палеозойского возраста;
4. Осадочные породы платформенного типа.

В настоящее время эта задача, как уже отмечалось выше, хорошо решается современной сейсморазведкой, в то время как в прошлом аппаратные возможности не позволяли эффективно располагать буровые скважины.

Итак, чтобы произвести поиски месторождений углеводородов на научно-обоснованном подходе, необходимо последовательно осуществить все этапы работ, а отступление от этого подхода неминуемо повлечет возрастание их стоимости, а то и к пропуску цели.

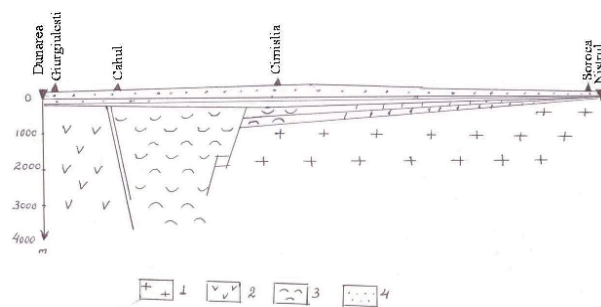
Вот ориентированные цены некоторых видов геологоразведочных работ. Один погонный км сейсморазведки 2D (двухмерной) обходится в около 5 тыс. USD (а их надо провести сотни км). Один квадратный км сейсморазведки 3D (трехмерной) обходится в около 15-20 тыс. USD (проводится локально). Одна буровая скважина глубиной в 2,5-3 тыс. метров в зависимости от конкретных условий может обойтись в 1,5-2 млн. USD. Число таких скважин будет зависеть от сложности и величины месторождения.

Каковы же пути решения проблемы наличия собственных энергетических ресурсов в Молдове? Учитывая высокую стоимость поисковых и разведочных работ, а также отсутствие в республике соответствующей производственной базы и всегда сопутствующий риск, следует объявить международный тендер (как это делают многие страны) и отдать на определенных условиях под Концессию всю перспективную территорию (а это ориентировочно составляет около 7 тыс. км²) или разбить ее на ряд блоков с привлечением Инвестора или Инвесторов в лице специализированных нефтяных компаний.

MANAGEMENTUL INOFENSIVITĂȚII PRODUSELOR HORTICOLE

*Acad. Boris Gaina,
Institutul Național pentru
Viticultură și Vinificație;
membru corespondent al A.Ș.M.
Grigore Belostecinic,
doctorand Marina Lobodiuc,
Academia de Studii Economice
a Moldovei*

Realizarea vectorului politic al Republicii Moldova de integrare europeană este posibilă. Ea va cere, însă, impetuos, conformarea legislației naționale la cea a Uniunii Europene. O importanță vitală pentru complexul agro-industrial al Moldovei, actualmente țară preponderent agrară, se atribuie ajustării actelor normative naționale în horticultură la exigențele piețelor occidentale, în primul rând, precum și la cerințele înalte privind calitatea produselor pentru export în Statele Unite ale Americii, Japonia și alte țări din lume cu un nivel înalt de trai, în al doilea rând.

Și dacă pentru o serie întreagă de produse agro-alimentare, destinate mai cu seamă exportului în țările Uniunii Europene, Americii de Nord și Extremului Orient problema asigurării unei calități înalte și competitive este în mare măsură soluționată, apoi aspectele inofensivității lor necesită organizarea unui management adecvat al cerințelor stabilite în aceste regiuni ale lumii. În contextul globalizării, este important de păstrat particularitățile individuale, specifice, geografice și de altă natură ale produselor autohtone, pe de o parte, și de asigurat proprietăți igienice înalte, curative, bioenergetice, pe de alta.

Producția horticolă inofensivă, precum și orice alte activități din complexul agro-industrial (cultivarea cerealelor, boboaselor, etero-uleioaselor, leguminoaselor ș.a.), necesită elaborarea și implementarea unui management complex al calității materiei prime (fructelor, pomușoarelor și strugurilor viței de vie), precum și atribuirea unui statut deosebit problemelor inofensivității lor, inclusiv a produselor de procesare industrială.

În acest context de idei, conceptul de bază al managementului inofensivității întregii game de produse horticoale îl constituie trasabilitatea lor la toate etapele de producere, de la pregătirea terenurilor agricole și până la realizarea producției-marfă (fructe și pomușoare în stare proaspătă, sucuri, concentrate, conserve, băuturi răcoritoare, vinuri, distilate etc.). Implementarea sistemului calității ISO 9000 și sistemului managementului de mediu ISO 14000, precum și altor importante sisteme de acest gen, permite astăzi de a conforma indicii de calitate a proceselor tehnologice și a producției finite la standardele internaționale, facilitând, astfel, exportul ultimelor pe cele mai exigente piețe din lume, asigurându-le o competitivitate în comerțul mondial.

Printre elementele esențiale ale managementului inofensivității produselor vitivinicole, din punctul nostru de vedere, o deosebită atenție se atribuie controlului conținutului în struguri, must, suc, concentrate, vinuri și distilate a compușilor pentru care sunt stabilite limite cantitative stricte impuse de către Instituțiile Internaționale de profil: Organizația Mondială a Sănătății (OMS), Organizația Mondială a Comerțului (OMC), Organizația Internațională a Viei și Vinului (OIVV) ș.a.

Ofensivitatea metalelor grele (Hg, As, Pb, St, Cu, Fe ș.a), a micotoxinelor (patulina, ochratoxina A ș.a), a aminelor biogene (histamina, etilamina, putrescina, cadaverina ș.a.), a metanolului și etanolului (în produsele obținute prin fermentare), a furfuroului, oximetilfurfuroului și altor derivate din această grupă de compuși (în produsele obținute prin tratare termică), a pesticidelor și erbicidelor riziduale ș.a., cere organizarea și realizarea managementului tehnologiilor de cultivare – transportare – procesare - livrare pe întreaga catenă a etapelor de producere vitivinicolă, horticolă, legumicolă ș.a. Trasabilitatea acestor elemente chimice (metale grele), a compușilor organici (micotoxine, alcoolii saturați și nesaturați, a acetalelor și aldehydelor, a metanolului în must – vin – distilat ș.a.) include determinarea lor cantitativă prin metode autorizate în plan internațional, lucru care permite efectuarea cercetării atât a materiei prime destinate realizării în stare proaspătă, precum și a produselor de procesare industrială (magiun, *confitură*, stafide, chișmiș, concentrate, băutură răcoritoare, cidru, spumante, vinuri de masă, vinuri aromatizate natural, distilate – divin, brandy, calvados, rachiu etc.).

Aceiași indici de inofensivitate sunt stabiliți în majoritatea cazurilor și pentru produse comerciale obținute din deșeuri sau produse secundare vinicole, cum sunt cele din Programul de Stat, condus de academicianul Gheorghe Duca: acidul tartric, uleiul de semințe de struguri, concentratul antocianic din struguri, taninele modificate ș.a. Aceste produse sunt înalt apreciate de specialiștii din domeniile industriei alimentare (*concentratul antocianic din struguri pentru băuturi răcoritoare, caramele, torte ș.a.*), industria farmaceutică (*uleiul de semințe de struguri, concentratul antocianic din struguri, acidul tartric, taninele modificate*) cosmetologie etc. Pentru toate produsele, indiscutabil, se cere de asigurat un management al inofensivității individuale și specifice, în scopul garantării cerute conform normelor de igienă și indicilor de înaltă activitate biologică.

Elaborarea și implementarea managementului inofensivității produselor horticole (fructe și struguri) permite diminuarea considerabilă a conținutului metalelor grele în sucuri, vinuri și distilate. Prin studii recente a fost demonstrat convingător, că o concentrație în masă a microelementelor nocive în vinurile de masă din soiurile *Aligote, Chardonnay, Sauvignon, Traminer, Muscat Otoneli, Cabernet-Sauvignon, Merlot și Pinot noir* a fost cu mult sub limitele admisibile ale OMC și OIVV (B. Gaina, 2006).

Implementarea managementului inofensivității în cadrul managementului complex al calității produselor horticole va permite extinderea piețelor de desfacere a vinurilor și distilatelor din Republica Moldova pe piețele țărilor Uniunii Europene (Germania, Olanda, Marea Britanie, Polonia ș.a.), precum și în țările CSI (Federația Rusă, Bielorusia, Ucraina, Kazahstan).



Igor Vieru. *Ceva despre apă și cai. 1981 u/p*

МИКРОЭЛЕМЕНТЫ В СЕЛЬСКОМ ХОЗЯЙСТВЕ РЕСПУБЛИКИ МОЛДОВА И ЭКОЛОГИЧЕСКИ БЕЗОПАСНЫЕ СПОСОБЫ ПРИМЕНЕНИЯ МИКРОУДОБРЕНИЙ

*Acad. С. Тома, dr.hab. С. Великсар,
dr. В. Кирилюк, dr. А. Лунан,
dr. С. Лисник, dr. hab. С. Кошман,
В. Люленова, dr. Д. Братко,
dr. Г. Тудораке*

Проблемы микроэлементов в сельском хозяйстве Молдовы изучаются с середины прошлого столетия. Накоплен огромный материал обобщений в ряде научных фундаментальных и прикладных работ. Микроэлементы изучались в биогеохимической цепи «почва - растения - продукты питания и корма».

Основным источником микроэлементов для растений, человека и животных, как известно, является почва.

Сопоставление среднего содержания валовых форм микроэлементов в почвах Молдовы с Кларк-ами элементами показывает (таб. 1), что содержание некоторых из них находится на том же уровне (Cd, I, Ni и др.) или даже несколько выше (B, Zn, Cu, F и др.). Только отдельные элементы (Cd, Cr, Ga, Sr, V и др.) несколько ниже. Последние элементы слабо изучены и практически не доказана необходимость их применения. На юге республики (Причерноморье) существует геохимическая провинция высокого содержания бора (до 100-200 мг/кг). В Припрутской зоне отмечается высокое содержание фтора (до 1000 мг/кг), что обусловлено его большим количеством в осадочных породах (особенно карбонатных) и интенсивным внесением во второй половине XX столетия

фосфорных удобрений, особенно апатитного происхождения.

Пределы колебания валовых форм микроэлементов в почвах Молдовы очень широкие (B-13-200 мг/кг, Си-2-400 мг/кг, F-64-1047 мг/кг, I-0,5-15 мг/кг, Mn-1 50-2250 мг/кг, Zn-10-166 мг/кг и др.), что объясняется разнообразными почвенно-геохимическими, климатическими и антропогенными факторами.

Таблица 1

Среднее содержание микроэлементов в почвах Молдовы

Элементы	Кларк в почвах	Валовые формы	Подвижные формы в ацетатно-аммонийном бифере, pH = 4,8	
			Всего	% от валовых
B	10	70	1,4	
Zn	50	71	1,4	2
Mn	850	790	9,4	1
Cu	20	32	1,6	5
Mo	2	3	0,15	5
Co	10	1,3	0,04	3
I	5	5,3	0,53	10
Ni	40	39	0,80	2
F	200	485	7,4	1,5
Cd	0,5	0,41	0,004	0,1
Pb	10	20	0,40	2
V	100	91	0,90	1
Ti	4000	4900	2,5	0,05

Таблица 2

Среднее содержание подвижных форм микроэлементов в черноземах Молдовы (мг/кг), ацетатно-аммонийный бифер, pH = 4,8

Элементы	Средний показатель		
	Выщелоченный	Обыкновенный	Карбонатный
B	1,21	0,61	0,60
Zn	0,68	0,65	0,40
Mn	9,45	5,75	5,95
Mo	0,13	0,13	0,21
Cu	0,64	0,40	0,40
Co	2,74	1,63	1,49
Ni	1,03	0,31	0,23

Известно, что содержание валовых форм микроэлементов в почвах дает лишь ориентировочное представление об обеспеченности почвы этими элементами, о возможном дефиците или избытке их. Растения могут использовать только часть микроэлементов, находящихся в физиологически доступной подвижной форме.

В Молдове уже более 40 лет в качестве экс-

трагента для определения доступных растениям форм биологически важных микроэлементов почвы применяется ацетатно-аммонийный буферный раствор с pH=4,8 (по Крупскому и Александровой) и вода (для В, I, F).

Данные таб.1 свидетельствуют, что подвижность микроэлементов почв республики низкая и не превышает единицы процента, а по Cd и Ti и того меньше, уровень содержания этой фракции имеет большие колебания. Даже в пределах одного и того же типа почв различия существенные (таб. 2).

Согласно грациям обеспеченности сельскохозяйственными растениями, основная часть земель по содержанию подвижных форм элементов попадает в категорию низкой (В, Zn, Mn, Cu, Cr и др.) и средней (Mo, Co, I и др.) обеспеченности.

Сельскохозяйственные земли республики в основном относятся к «слабо» и «очень слабо» обеспеченным усвояемыми формами микроэлементов (таб. 3). Доля почв, необеспеченных подвижными формами микроэлементов, от цикла к циклу агрохимического обследования почв возрастает, что вызывает большую тревогу у специалистов и производственников отрасли.

Таблица 3

Обеспеченность обрабатываемых почв Молдовы усвояемыми формами микроэлементов (в %)

Элемент	Цикл агрохимического обследования	Уровень обеспеченности			
		Очень слабый	Слабый	Средний	Повышенный
Mn	III	15,2	25,1	29,6	30,1
	IV	21,2	33,8	26,7	18,3
	V	36,6	35,1	19,5	8,8
Zn	III	18,9	58,6	16,8	5,7
	IV	10,3	64,0	20,2	5,7
	V	9,3	63,5	19,4	8,0
Cu	III	16,3	29,5	39,2	15,0
	IV	18,5	25,3	30,4	25,8
	V	20,2	30,8	35,9	13,0

В условиях Молдовы установлены даже некоторые эндемические заболевания, связанные с I (зоб), Co (акобальтоз у животных), Zn (хлороз и розеточность плодовых), В (борные энтериты), F (флюорозы).

Другим критерием обеспеченности почв микроэлементами являются сами растения, которые для своего роста и развития избирательно поглощают различные количества тех или иных элементов в соответствии с их биологи-

ческими потребностями. Как видно из таб. 4, представители разных ботанических семейств существенно различаются по содержанию микроэлементов. В условиях Молдовы бобовые сохранили способность накапливать Mo, а также V, пасленовые выделяются накоплением В, Li, I; виноград содержит повышенные количества Co, Cu, Pb; плодовые - Cu, Mn, Pb, Sr, Ag; зерновые и подсолнечник - Zn; свекла - В, Cr.

Таблица 4

Пределы содержания микроэлементов в основных сельскохозяйственных растениях, выращенных в Молдове (мг/кг)

Элементы	Зерновые	Бобовые	Томаты	Подсолнечник	Свекла	Плодовые	Виноград
В	1-14	16-40	20-150	34-68	15-96	4-100	30-60
Zn	3-80	20-50	0,5-6	30-213	40-166	1-90	10-60
Mn	22-65	20-200	35-250	20-142	80-285	20-500	60-150
Cu	2-27	1-16	5-20	4-43	10-41	3-80	20-50
Mo	0,1-4	1-9	1-15	1-3	1-6	0,4-3	0,2-0,4
Co	0,1-0,6	0,4-1,5	0,1-0,5	0,2-2	0,1-2	0,1-3	0,1-5
I	0,02-0,4	0,04-0,5	0,1-1	0,01-0,3	0,01-0,8	0,1-0,3	0,1-0,8
Ni	1-10	1-15	1-15	0,4-22	1-5	0,3-8	2-5
F	10-30	1-20	1-3	40-60	1-10	1-6	16-70
Pb	0,3-4,2	1-2	0,1-2	1-3	0,5-2	0,1-10	1-10
V	0,1-0,3	0,1-0,3	0,5-2	0,2-2	0,1-0,5	0,01-0,3	0,3-1
Cr	0,1-0,8	1-3	0,5-2	0,2-1	4-10	0,1-2	0,1-0,3

Различие в накоплении микроэлементов существенно варьирует и по органам растений. Так, у винограда (таб. 5), листья и однолетние побеги содержат больше Cu, Mn, Fe и Ni, чем другие органы, в частности генеративные, исключение составляет Zn. Повышенное количество Си в листьях - это, видимо, результат обработки растений бордосской жидкостью, которая обогащает почву под кустами и легче проникает в листья при некорневом внесении раствора солей, держащих медь.

Таблица 5

Содержание микроэлементов в наземных органах виноградного куста сорта Шасла. Возраст растений 46 лет (мг/кг сухого вещества)

Орган растения	Зола, %	Cu	Zn	Mn	Fe	Ni
Листья	8,45	1696,3	51,8	83,6	316,9	26,62
Однолетние побеги	3,86	220,0	34,7	22,2	47,3	5,11
Многолетние побеги	2,85	81,2	12,5	26,8	120,7	2,16
Грозди зеленые	5,12	279,2	109,5	33,2	96,2	6,27

В виноградном вине, произведенном в Молдове, вследствие ферментации, фильтрования и других приемов подготовки столовых вин, содержание микроэлементов колеблется незначительно, от сорта к сорту европейских марок (таб. 6), полученных из виноградных гроздей, выращенных на одном массиве.

Таблица 6

Микроэлементы в разных марках вин, полученных от виноградных сортов, выращенных в одинаковых почвенно-климатических условиях, (мг/кг)

Элемент	Марки вина				Предельно допустимые нормы
	Каберне	Мерло	Траминер мускатный	Траминер розовый	
Pb	0,048	0,052	0,050	0,080	0,3
Cd	0,0033	0,0042	0,0070	0,0054	0,03
As	<0,01	<0,01	<0,01	<0,01	0,2
Hg	<0,0016	<0,0016	<0,0016	<0,0016	0,005
Cu	0,06	0,08	0,09	0,08	5,0
Zn	0,30	0,32	0,25	0,25	10,0
Fe	2,30	1,35	0,50	0,44	15,0

Следует обратить внимание, что найденное количество микроэлементов (тяжелых металлов), значительно ниже «предельно допустимой концентрации».

Уровень содержания микроэлементов в почвах и растениях сказывается и на количестве этих элементов в кормах, а значит и в продуктах питания для человека. В кормах растительного происхождения микроэлементы накапливаются неодинаково. Данные таб. 7 указывают на большие колебания содержания микроэлементов. Так, в зеленых кормах, в частности в зеленой массе кукурузы, этот показатель колеблется для Co - 0,07-0,57; Zn - 9,9-68,1; Mn - 8,6-229,1 мг/кг сухого вещества, и для люцерны составляет Co - 0,29-1,12; Zn - 9,5-68,1; Mn - 42,0-74,8; Fe - 177,9-1218,4; Cu - 3,1-19,9 мг/кг при средних показателях соответственно: Co-0,58; Zn-42,6; Mn-2,7; Fe-415,9; Cu-10,0 мг/кг сухого вещества. Такие колебания характерны и для других видов кормов, что подтверждает тезис о большом влиянии на содержание микроэлементов в кормах вида растений, типа почвы, климатических условий, использования удобрений, фенофазы растений при уборке и др.

С целью сбалансирования рационов по микроэлементам, в Молдове широко применяется

внесение в рационы недостающих количеств элементов в виде минерально-витаминного премиска. В результате, например у коров, молочная продуктивность в среднем возрастает на 3,9-8,9%, а содержание жира в молоке увеличивается с 3,3 до 3,47-3,62%.

Таблица 7

Среднее содержание микроэлементов в кормах растительного происхождения Молдовы (мг/кг сухого вещества)

Элемент	Зеленые корма			Грубые корма			
	кукуруза	люцерна	овес	сено		солома	
				люцерны	овса	озимой пшеницы	кукурузы
Co	0,26	0,58	0,35	0,48	0,44	0,41	0,59
Zn	35,2	42,6	28,2	29,8	29,4	25,9	13,9
Mn	37,7	72,7	70,2	41,1	61,6	32,4	38,5
Fe	192,7	415,9	132,4	395,8	334,4	334,2	496,4
Cu	2,9	10,0	5,2	6,2	3,2	57,7	2,6

Продолжение таблицы 7

Элемент	Сочные корма			Концентрированные корма			
	силос кукурузы	сенаж люцерны	кормовая свекла	зерно пшеницы	зерно овса	соевая мука	шрот подсолн.
Co	0,48	0,52	0,48	0,19	0,29	0,50	0,33 ***
Zn	23,2	29,8	48,3	61,5	20,8	19,8	8,9
Mn	35,5	49,2	59,8	32,6	28,1	35,4	13,5
Fe	390,2	593,2	366,7	269,8	541,4	301,4	252,2
Cu	4,2	6,8	10,0	2,7	2,4	5,4	3,6

Основной способ восполнения недостающего количества усваиваемых форм микроэлементов для растений остается применение микроудобрений.

В условиях Молдовы экологически и экономически более целесообразно использование микроудобрений способами предпосевной (предпосадочной) обработки посевного и посадочного материала и некорневым путем, после диагностики степени обеспеченности почв этими элементами, в период вегетации растений. Некорневые подкормки растений позволяют корректировать дисбаланс элементов питания по микроэлементам. Отмечено, что внесенный микроэлемент может изменять содержание не только применяемого, но и других микроэлементов в растениях. Как видно из данных таб. 8 внесение препарата, содержащего Fe (Dissolvin)

увеличивает и накопление Mn в листьях винограда. В побегах это явление не просматривается.

Таблица 8

Влияние некорневой подкормки на содержание микроэлементов в органах виноградного куста (начало созревания ягод) сорт Кодринский (мг/кг сухого вещества)

Вариант	Орган растения	Микроэлементы				
		Fe	Ni	Mn	Zn	Cu
Контроль	листья	60,80	17,33	131,0	19,04	6,29
Dissolvin Fe	листья	48,86	12,00	157,9	12,15	4,32
	листья	58,38	16,27	127,4	11,90	6,81
Контроль	побеги	5,25	3,32	38,4	26,48	4,36
Dissolvin Fe	побеги	3,32	2,55	34,64	17,79	4,90
	побеги	4,69	2,90	40,19	12,04	5,71

Микроэлементы, внесенные некорневым путем, изменяют соотношение этих элементов в органах растений, наблюдается и определенный синергизм и антагонизм в их потреблении сельскохозяйственными культурами (таб. 9).

Таблица 9

Проявление антагонизма и синергизма микроэлементов в органах растений винограда при внесении микроудобрений некорневым путем

Вариант	Fe:Ni	Mn:Ni	Cu:Ni	Zn:Ni
листья				
Контроль	89,8	51,2	27,3	43,2
Fe	84,9	48,9	29,2	25,9
Ni	33,7	19,4	6,0	15,8
Fe+Ni	51,5	27,3	9,7	
Побеги				
Контроль	62,8	69,4	3,4	31,8
Fe	67,7	60,1	6,4	33,0
Ni	24,5	33,1	3,7	21,8
Fe+Ni	27,9	33,9	5,0	23,5

Многолетними исследованиями установлено, что как при недостатке, так и при избытке микроэлементов наблюдаются определенные морфо-анатомические изменения у растений: образуются специфические клетки, со значительными изменениями в структуре и ультраструктуре органелл, которые в нормальных условиях произрастания не свойственны данному виду растений. Одна из причин нарушения

ультраструктуры клеточных органелл, особенно хлоропластов, отличающихся сложной системой мембран, связана со снижением содержания фосфора и галактолипидов, наблюдающемся при дефиците различных микроэлементов.

Выявлено, что микроэлементы играют важную роль в активации ключевых ферментов, определяющих ход процессов формирования продуктивности и устойчивости растений к стрессовым условиям среды обитания. Так, например, при применении B, Zn, Mo при возделывании сахарной свеклы в различных по водообеспеченности условиях отмечено повышение активности нитратредуктазы и АТР-зы (таб. 10), особенно на варианте с Mo.

Таблица 10

Влияние некорневой подкормки Mn, Mo, B, Zn на активность нитратредуктазы и АТР-зы в листьях сахарной свеклы в зависимости от влагообеспеченности почв

Вариант	Нитратредуктаза, NO ₂ ⁻ : мкг свежего вещества, 30 мин.		АТР-за, Рп/г свежего вещества; 10 мин.	
	70% ППВ	35% ППВ	70% ППВ	35% ППВ
Контроль-фон N ₃ P ₃ K ₃	209,6±0,76	276,6±4,64	56,39±1,17	60,53±1,85
Фон+Mn	240,0±2,19	176,0±7,09	67,26±1,55	54,71±1,71
Фон+Mo	341,3±5,06	211,0±8,90	66,35±1,33	71,78±4,96
Фон+B	248,1±6,00	196,0±8,06	64,42±2,08	52,19±2,15
Фон+Zn	225,0±5,30	172,2±9,00	66,70±3,19	43,48±1,77

Отдельно взятые микроэлементы и их сочетания уменьшили активность нитратредуктазы почвы (таб. 11) и, как следствие, потери азота в газообразной форме сокращаются.

Таблица 11

Влияние микроэлементов, внесенных в почву, на активность нитратредуктазы

Вариант	Активность нитратредуктазы, мкг NO ₂ ⁻ /10 г почвы
Контроль	38,92±2,61
B	33,31±2,42
Mn	13,63±0,55
Zn	18,27±0,06
Mo	24,21±0,36
B+Mn	14,98±0,67
B+Mn+Zn	11,24±0,82
B+Mn+Zn+Mo	18,86±0,57

Внесение микроэлементов некорневым путем положительно сказывается и на активности сахарозофосфатсинтетазы. Из данных таб. 12 видно, что испытуемые элементы, повышая активность указанного фермента, увеличивают впоследствии и сахаристость корнеплодов.

Таблица 12

Активность сахарозофосфатсинтетазы в листьях сахарной свеклы, подкормленной некорневым путем Cu, B, Mn, Mo, Co

Показатели	Варианты					
	Конт-роль	B	Mn	Zn	Mo	Co
Активность сахарозофосфатсинтетазы, μmol сахара/г свежего	35,5	70,60	68,30	64,70	44,10	55,90
Урожай корнеплодов	49,7±1,1	52,8±1,4	52,8±1,7	48,8±1,8	54,9±0,9	48,1±1,7
Содержание сахара в корнеплодах, %	15,7	16,3	16,4	16,4	16,5	16,7

Аналогичные положительные результаты получены и в опытах с другими сельхозрастениями, в частности с соей (таб. 13).

Таблица 13

Активность нитратредуктазы в листьях сои в зависимости от внесенных микроэлементов отдельно и в сочетаниях

Вариант	Активность нитратредуктазы, $\text{NO}_2^-/\text{г}$ свежего вещества за 30 мин. по фазам				Урожай корнеплодов	
	Ветвление	Бутонизация	Цветение	Налив зерна	ц/га	Прибавка, %
Контроль	33,32±1,23	51,17±3,76	49,8±1,03	54,16±1,58	24,8±2,3	-0
B	25,87±1,29	39,30±1,21	28,11±1,04	75,31±1,38	26,7±2,9	7,7
Mo	24,14±0,52	62,73±2,71	68,01±1,13	84,63±5,75	25,7±0,3	3,6
Zn	13,34±3,14	57,43±0,13	33,54±0,64	31,69±3,35	27,5±0,5	10,6
Mn	13,65±0,95	59,68±5,43	44,85±0,53	101,48±3,92	27,3±0,3	10,1
B+Mn	14,98±0,21	60,62±2,38	59,12±1,13	87,72±5,52	27,6±2,2	11,3
B+Mn+Zn	11,01±0,24	55,72±3,19	77,71±1,34	81,02±4,15	28,1±0,11	13,3
B+Mn+Zn+Mo	14,88±0,49	58,71±2,42	52,34±1,82	79,26±4,64	25,6±2,8	2,9

Характерно, что применение микроэлементов при возделывании сельскохозяйственных

растений обеспечивает получение дополнительного урожая, как в условиях нормальной влагообеспеченности (таб. 14), так и в засушливые годы (таб. 15). Однако, в стрессовых условиях, создаваемых засухой, относительная эффективность более существенна.

Таблица 14

Урожай семян сои в зависимости от применения Mo и совместно с БАВ. Годы нормального влагообеспечения. Сорт Букурия

Вариант	Урожай, кг/га	Прибавка урожая, %
Контроль	2380	0
Mo ₄	2560	7,5
Mo ₄ +гиберелин	2450	3,0
Mo ₄ +картолин	2310	-
Mo ₄ +Mo 0,01%+гиберелин+картолин	2540	6,7
НСР _{0,95}	60	-

Таблица 15

Влияние микроэлементов на урожай семян сои. Годы засушливые. Сорт Букурия

Вариант	Урожай, кг/га	Прибавка	
		кг/га	%
Контроль-фон N ₇₀ P ₁₀₅ K ₁₀₅	1620		0
Фон+Mo	1820	200	12,3
Фон+Mn	1840	220	13,6
Фон+Zn	1900	280	17,3
Фон+Cu	1760	140	8,6
Фон+Mn+Zn	1960	340	20,9
Фон+Mn+Zn+Cu	2000	380	23,45
НСР _{0,95}	26		

На основе результатов многолетних опытов (вегетационных, полевых и производственных) в Молдове разработана стратегия применения удобрений с включением и микроудобрений, которая одобрена научной общественностью, Министерством Сельского Хозяйства и Пищевой Промышленности, и рекомендована к внедрению.

Отсюда следует, что эффективность применения микроудобрений зависит от:

- Обеспеченности почв подвижными формами микроэлементов. В условиях недостаточного обеспечения (их в стране немного больше

50% обрабатываемой территории) все способы применения эффективны;

- Биологических потребностей растений в микроэлементах. Отмечена более высокая потребность у технических культур (сахарная свекла, масличные), бобовых и плодово-ягодных насаждений;

- Обеспечения растений макроэлементами. Как правило, на оптимальном фоне, созданном макроудобрениями, эффективность применения микроудобрений возрастает;

- Способы применения микроудобрений. По эффективности они составляют следующий убывающий ряд: предпосевное (предпосадочное) - некорневое питание - основное внесение. Как основное внесение при обработке почв из микроудобрений применять только отходы промышленного производства, содержащие слабо-растворимые соединения микроэлементов. Глу-

бина внесения не менее 10-12 см, особенно под плодовые и виноград;

- Обязательным условием в технологии применения микроудобрений является агрохимическое обследование земли на содержание усваиваемых растениями микроэлементов не реже 1 раза в 3-4 года;

- Рекомендовано внесение микроэлементов в условиях прогнозируемых природных катаклизмов (засуха, суховей, пониженные температуры и др.).

- Хорошие результаты обеспечиваются при сочетании внесения микроэлементов с биологически активными веществами;

- Внесенные микроудобрения положительно сказываются на конечном хозяйственном урожае. Прибавка урожая в среднем составляет 10-15%. При этом качество продукции не ухудшается, а наоборот, повышается, особенно по накоплению углеводов, в частности сахаров.



Igor Vieru. *Sărbătoare la Cernoleuca*. 1968 u/c

VULNERABILITATEA ȘI GRADUL DE ADAPTARE A LUMII ANIMALE LA NOILE CONDIȚII DE CLIMĂ

.....
Andrei Munteanu
profesor universitar

Schimbarea climei constituie o problemă globală, care va pune în pericol sistemele naturale, sociale și economice prin sensibilitatea și vulnerabilitatea lor față de factorii climatici.

Lumea animală, una din componentele indispensabile ale naturii, după unele date este alcătuită din circa 1,5 milioane de specii (după altele – 3-4,5 mln). În procesul evoluției lumii organice, de la apariția primelor animale și până în prezent, s-a perindat un număr extrem de mare de specii de animale. O influență mare asupra procesului evolutiv și cataclismelor a avut-o în trecut și continuă s-o aibă modificările climatice globale și regionale. Fiecare specie de animale vertebrate și nevertebrate în procesul evoluției s-a adaptat la un mod de viață într-o strânsă legătură cu alte organisme vii (plante, animale) și cu mediul ambiant.

Bogăția lumii animale a Republicii Moldova a fost determinată de poziția acesteia la interferența a trei zone biogeografice (pădurile de foioase central-europene, silvostepa mediteraneană și stepa est-europeană), formând zona de tranziție dintre elementele faunei de silvostepă europeană și ale faunei stepii asiatice continentale. Pe teritoriul inter-fluvial Nistru-Prut sunt situate limitele arealelor de vest sau de est ale multor specii de animale (popândăul-cu-pete - *Spermophilus suslicus*, popândăul comun - *Spermophilus citellus*, pisica sălbatică - *Felis silvestris*, viperă de stepă – *Vipera ursini*, șarpele cu patru dungi – *Elaphe quatuorlineata* ș.a.), factor ce determină vulnerabilitatea lor.

Diversitatea vertebratelor terestre este prezentată în *Tabel* și demonstrează bogăția specifică a grupurilor taxonomice în diverse ecosisteme. Constatăm că cea mai mare capacitate ecologică pentru animalele vertebrate o prezintă ecosistemele forestiere. Aici se întâlnesc 47 de specii de mamifere, 106 – de păsări, 9 – de reptile și 10 – de amfibieni (inclusiv băltoacele din pădure). Însă starea deplorabilă a

unor ecosisteme forestiere influențează negativ asupra speciilor de vertebrate terestre – păsările răpitoare: acvila țipătoare mare (*Aquila clanga*), acvila țipătoare mică (*Aquila pomarina*), acvila de câmp (*Aquila heliaca*), șoimul dunărean (*Falco cherrug*) și mamiferele carnivore: jderul de pădure (*Martes martes*), pisica sălbatică (*Felis silvestris*) etc.

Numărul relativ mare al speciilor de păsări din ecosistemele acvatice este determinat de cele migratoare. În ultimii ani atât numărul de specii de păsări acvatice și de baltă la cuibărit, cât și efectivul lor, s-a redus considerabil din cauza secetelor și a degradării vegetației emerse (stuf, papură, rogoz) din zona care formează litoralul lacurilor și iazurilor. Un număr mare de vite cornute domestice, fiind lipsite de hrană pe pășuni, sunt nevoite să folosească stuful în faza fragilă de pe marginea bălților, ceea ce distruge habitatele multor specii de păsări de baltă (găinușa de baltă, lișița, creșteții, lăcarii etc.), reptile, amfibieni etc.

Tabel

Diversitatea specifică a faunei de vertebrate terestre în diferite ecosisteme

Clasa	Ecosisteme					
	forestiere	de stepă, de luncă	acvatice	stâncă	cavernicole	agricole
Mamifere	47	33	5	10	17	25
Păsări	106	50	109	23	4	76
Reptile	9	6	3	4	-	3
Amfibieni	10	4	9	1	1	5
Total specii	172	98	126	38	22	109

O diversitate relativă a faunei acvatice s-a mai păstrat în bălțile cursurilor inferioare ale Nistrului și Prutului, însă s-a redus cu mult în comparație cu cea din trecutul apropiat (40-50 de ani în urmă). Unele bălți au fost asanate, altele, cum ar fi complexul de lacuri “Manta”, s-a înnămolit și s-a lipsit de vegetația emersă și plauri (insulițe plutitoare), pe care cuibăreau și se odihneau multe specii de păsări. Lacul Belev din rezervația științifică “Prutul de Jos” este calmatat, supus influenței antropice prin extragerea petrolului și poluat. Albia Nistrului orb (starița) din lunca Nistrului a degradat complet și nu mai funcționează ca un ecosistem acvatic, unde își găseau locul de trai și de reproducere unele specii de animale.

Într-o situație dificilă se află și animalele din ecosistemele de stepă și de luncă. În primul rând, vegetația de stepă s-a păstrat sub formă de insulițe pe fonul peisajului agricol și ocupă cca 65 mii ha sau 1,92 % din teritoriul republicii, iar ecosisteme-

le de luncă constituie cca 100 mii ha sau 3,0 % din teritoriul republicii. Ambele tipuri de ecosisteme sunt în mare măsură degradate, în special în ultimele decenii, din cauza pășunatului excesiv. În ele se mai întâlnesc, în cea mai mare parte temporar, 98 de specii de animale vertebrate terestre (25,6 % din numărul total de vertebrate terestre). Din aceste ecosisteme au dispărut acvila de stepă (*Aquila rapax*), spâncaciul (*Tetrax tetrax*), cocorul mic (*Anthropoides virgo*), iar dropia (*Otis tarda*), ciovlica ruginie (*Glareola pratincola*), eretele alb (*Circus macrourus*), eretele vânăt (*Circus cyaneus*), eretele sur (*Circus pigargus*) au încetat să cuibărească. Într-o stare critică se află cristelul-de-câmp (*Crex crex*), cristețul pestriț (*Porzana porzana*), cristețul mic (*Porzana pusilla*), cristețul cenușiu (*Porzana parva*) și câteva specii de limicole. Dintre mamiferele din ecosistemele de stepă a dispărut sicista sudică (*Sicista subtilis*), iar popândăul (țistarul) european și dihorul-de-stepă (*Mustela eversmanni*) au devenit vulnerabile și pereclitate. Într-o stare critică sunt reptilele vipera-de-stepă (*Vipera ursini*), șarpele-cu-patru-dungi (*Elaphe quatuorlineata*) și șopârta multicoloră (*Eremias arguta*).

Ecosistemele petrofite sau stâncăriile constituie cca 23 mii ha (0,68 % din teritoriul republicii) și sunt ocupate de vegetație forestieră și ierboasă. Ele sunt prezente în regiunea de nord a republicii, de-a lungul Nistrului și Prutului și a afluenților acestora și în cursul inferior al Răutului. În stâncării populază 38 specii de animale vertebrate terestre, preponderent din mamifere și păsări. Aici își găsesc refugiul speciile vulnerabile și periclitare ca popândăul comun, hoitarul (*Neophron percnopterus*), șoi-mul călător (*Falco peregrinus*), buha (*Bubo bubo*), porumbelul-de-scurbură (*Columba oenas*), șarpele-lui-Esculap (*Elaphe longissima*), șarpele-cu-abdomen galben (*Coluber jugularis*), șarpele-de-alun (*Coronella austriaca*).

Dintre animalele vertebrate comune în stâncării trăiesc jderul-de-piatră (*Martes foina*), codroșul de munte (*Phoenicurus ochruros*), porumbelul-de-stâncă (*Columbia livia*), mierla-de-piatră (*Monticola saxatilis*), pietrarul (*Oenanthe oenanthe*) etc.

Ecosistemele cavernicole, de obicei, sunt amplasate în cadrul celor petrofite și, în cea mai mare parte, se formează în locurile de extragere a rocilor de construcție și doar unele sunt formate pe cale naturală. Fauna acestui tip de ecosisteme este săracă (22 de specii). Ea este formată preponderent din lilieci, care se reproduc și iernează aici. În mijlocul acestui ecosistem își găsește adăpostul vulpea,

urmele căreia sunt întâlnite la distanțe mari în interiorul cavernicol.

Ecosistemele agricole constituie cca 76,0 % din teritoriul republicii. Diversitatea culturilor agricole formată din agro-fitocenoze cerealiere, pomicole, viticole, legumicole, de culturi tehnice și furajere creează condiții pentru 109 specii de vertebrate terestre. Speciile care s-au adaptat la condițiile de agrocenoză au o capacitate ecologică mare și pot deveni sinantropice. În agrocenoze predomină rozătoarele mici (șoarecele de mișuna, șoarecele de casă, șoarecele de câmp, șoarecele de pădure etc.), care au condiții favorabile de hrană și adăpost, vulpea (*Vulpes vulpes*), iepurele-de-câmp (*Lepus europaeus*), cârțița (*Talpa europaea*), ariciul (*Erinaceus europaeus*), ciocârlanul (*Galerida cristata*), ciocârliade-câmp (*Alauda arvensis*), prepelița (*Coturnix coturnix*), potârnichea (*Perdix perdix*), presura sură (*Emberiza calandra*). În lanurile de lucernă și de alte culturi furajere din luncile râurilor cuibărește cristelul-de-câmp, unele specii de rațe de suprafață. În anii secetoși, când vegetația ierboasă este expusă la factorul stresogen, deficitul de apă, speciile de rozătoare, care se hrănesc cu vegetație succulentă, își stopează procesul de reproducere.

Ecosistemele urbane și rurale, în rezultatul degradării ecosistemelor naturale, devin importante în protecția lumii animale. Multe specii de animale vertebrate terestre s-au adaptat sau trec etapele procesului de sinantropizare în localități. În ultimele decenii, pe lângă speciile cunoscute în trecut, în orașe și sate au apărut guguștiucul (*Streptopelia decaocto*), ciocănitorea-de-grădini (*Dendrocopos syriacus*), codroșul-de-munte (*Phoenicurus ochruros*), gaița (*Garrulus glandarius*), jderul-de-piatră (*Martes foina*) etc.

În prezent, numărul speciilor vulnerabile și periclitare în comparație cu cele incluse în Cartea Roșie (ediția a II, 2001) se dublează, se triplează. Acest proces este determinat de reducerea în continuare a locurilor de reproducere și a bazei trofice cauzată, la rândul său, de impactul antropic și aridizarea climei.

Schimbarea climei are un impact direct și indirect asupra lumii animale. Influența directă este mai puțin accentuată, fiindcă animalele, spre deosebire de plante, pot să se adapteze la unele modificări prin mecanismele comportamentale și ecofiziologice. Indirect lumea animală va fi influențată de degradarea asociațiilor de plante, deficitul de hrană, apă și a locurilor de reproducere. Într-o stare mai dificilă sunt în prezent speciile din categoriile periclitare, vulnerabile și rare, care sunt la limita efectivului minimal

reproductiv. Ținând cont că, în cadrul speciilor și populațiilor de animale, sunt indivizi cu o capacitate ecologică sporită de adaptare, putem admite că speciile comune vor avea timp pentru a se adapta la noile condiții de viață. Drept exemplu elocvent pot servi speciile de păsări din familiile Corvidae (cioara de semănătura, cioara grivă, corbul, coțofana, stâncuța și gaița), Columbidae (porumbelul popesc, guguștiucul, porumbelul gulerat, turturica) etc. Unele specii de animale, precum guguștiucul, cinteza, codroșul de munte, porumbelul gulerat, jderul de piatră, ariciul, pârșul de pădure etc. se adaptează la mediul urban, astfel devenind mai puțin afectate de schimbările din natură.

Un criteriu de bază care determină capacitatea de adaptare a speciilor de animale la modificările din mediul ambiant este fenomenul de sinantropie. Posibil că pentru a deveni specie sinantropă care poate popula în vecinătatea omului, în mediul rural și urban este necesar de o perioadă de timp mai îndelungată. De exemplu, mierla neagră în Europa de Vest și Centrală de mai multe decenii a devenit o specie sinantropă, iar pe teritoriul Moldovei numai în ultimele decenii a început să cuibărească într-un număr mic în orașul Chișinău. Totodată, se observă apariția la cuibărit a cocoșarului (*Turdus pilaris*), lărgirea ariei de cuibărit a ciocănitoarei negre (*Dryocopus martius*), ghionoaiei verde (*Picus viridis*) etc. Tot mai frecvent apare în perioada rece șorecarul încălțat (*Buteo lagopus*). Aceasta dovedește că multe specii de păsări au o capacitate mare de adaptare la diferite condiții de viață. Diapazonul zonei de confort a animalelor homeoterme (păsări, mamifere) este mai larg, iar comportamentul lor mobil le ajută să evite în mod direct schimbările climatice neesențiale. În urma încălzirii climei majoritatea speciilor de animale homeoterme pot să-și modifice limitele metabolismului spre lărgirea limitei superioare.

Valorificarea ecosistemelor naturale a dus la fragmentarea lor, la reducerea considerabilă a efectivelor de animale și chiar la dispariția unor specii. În lipsa concurențelor și-n prezența nișelor ecologice libere, se creează premise pentru apariția speciilor alohtone (străine) și erupția numerică a unor specii autohtone care prin dezvoltarea lor exagerată pot deveni invazive. Printre speciile de animale invazive autohtone sunt: șoarecele-de-câmp, șobolanul-cenușiu, șoarecele-de-casă, câteva zeci de specii de insecte – dăunătorii principali ai culturilor agricole și silvice, iar din speciile invazive alohtone sunt: gândacul-de-Colorado, omida păroasă a dudului, musca mediteraneană a fructelor, fluturele-alb-american, păduchele-de-San-Lose etc. Pe teritorii

republicii populează cca 150 de specii de animale invazive, printre care cca 130 de specii dăunează culturilor agricole, 15 specii – pădurilor. S-a constatat că pierderile anuale din agricultură constituie de la 5 până la 10 % la culturile grăunțoase, 15,2 % la plantele prășitoare și 25 % la culturile multianuale.

Speciile de animale invazive alohtone pot apărea pe diferite căi. De exemplu, gândacul-de-Colorado, omida păroasă a dudului, musca mediteraneană a fructelor, filoxera au fost introduse inconștient de om, altele ca *Lepoptena fortesetosa*, a apărut odată cu aclimatizarea cerbului-cu-pete, apoi a trecut la parazitarea bovinelor domestice.

După cum s-a menționat mai sus, starea actuală a lumii animale de pe teritoriul republicii este dificilă din cauza funcționalității scăzute a ecosistemelor naturale. Majoritatea tipurilor de ecosisteme naturale sunt degradate, fragmentate și numai ecosistemele forestiere își mai păstrează, cât de cât, un aspect satisfăcător. Degradarea ecosistemelor naturale și a comunităților de animale este determinată în mare parte de presingul antropic, care se suprapune pe fonul deficitului de umiditate în cea mai mare parte a republicii. În bazinele râurilor se observă intensificarea procesului de eutrofizare a apei, iar în ecosistemele de stepă și de luncă – a procesului de xerofitizare și înlocuirea speciilor de plante caracteristice acestor ecosisteme cu plante ruderales. În urma dispariției speciilor de plante cu bulbi (*Poa*) își reduc considerabil efectivele popândăii și alte rozătoare mici, sursa principală de hrană a multor specii de vertebrate terestre (dihorul de stepă, ermelinele, acvilele, ereții, ulii etc) care la rândul său devin periclitat, amenințate cu dispariția. Defrișarea arborilor de pe malurile râurilor și pâraiașelor a dus la intensificarea procesului de evaporare a apei și reducerea capacității ecologice a bazinelor acvatice de a menține o diversitate înaltă a animalelor acvatice.

Conform modelului de schimbare a climei, eventuala încălzire în timpul iernilor poate duce la sporirea numărului de specii dăunătoare, a densității lor și a intensității afectării plantelor de cultură. E cunoscut faptul, că majoritatea speciilor de animale sedentare trec prin perioada critică de iarnă și odată cu încălzirea prognozată vor beneficia de condiții favorabile de trai, în perioada respectivă devenind mai agresive. De exemplu, șoarecele de câmp (*Microtus arvalis*), specie de rozătoare, își mărește considerabil efectivul și dăunează mult culturile agricole (semănăturile de toamnă, ierburile perene) în perioada de vegetație, care urmează după o iarnă blândă. Astfel se comportă și alte specii de rozătoa-

re. Ele au posibilitatea să se reproducă și iarna, deci, să-și mărească numărul de generații și de indivizi datorită supraviețuirii mai bune a condițiilor de risc. În rezultatul încălzirii vremii și apariției temperaturii medii pozitive în timpul iernii va fi posibilă adaptarea șobolanului cenușiu (*Rattus norvegicus*), șoarecelui de casă (*Mus musculus*) la condițiile de mediu și popularea mai largă a naturii.

Apariția primăverilor timpurii și a toamnelor târzii vor modifica termenii de migrație a multor specii de păsări, fluturi, lilieci etc. Procesul de reproducere va începe mai devreme, este posibilă mărirea numărului de ponte a unor specii de păsări și apariția altor specii de animale din regiunile Sudice. Schimbarea climei va duce la deplasarea în direcția polară a hotarelor de răspândire a speciilor de pești de apă dulce și pierderea locurilor de trai (habitatelor) a speciilor de pești de apă rece și lărgirea arealului speciilor de pești de apă caldă. Un scenariu opus are loc în ultimii ani în apele Nistrului de Mijloc. După construirea barajului de la Novodnestrovsc în aval curge apa rece de la fundul bazinului și vara temperatura apei nu depășește 12°C.

Schimbarea condițiilor ecologice sub influența fluctuației frecvente a curentului de apă, deteriorarea bazei trofice și degradarea regimului termic a dus la micșorarea productivității, degradării sistemului reproductiv al speciilor reofile: cegă (*Acipenser ruthenes*), morunaș (*Vimba vimba vimba*), mreană (*Barbus barbus*), avat (*Aspius aspius*) și adaptarea speciilor psihrofile (specii de animale care trăiesc la temperaturi scăzute): zglăvoacă (*Cottus gobio*), osar (*Pungitius platigaster*), clean mic (*Leuciscus leuciscus*), ghidrin (*Gasterosteus aculeatus*), care își măresc numărul și aria de răspândire.

Scenariul de încălzire a climei și a bazinelor acvatice va crea condiții favorabile speciilor limnofile: știucă (*Esox lucius*), roșioară (*Scardinius erythrophthalmus*), biban (*Perca fluviatilis*) și va reduce numărul speciilor psihrofile.

În consecință, de rând cu daunele, care pot fi aduse economiei naționale prin distrugerea recoltelor culturilor agricole, poate să se intensifice procesul de răspândire a bolilor periculoase (tuleremia, pseudotuberculoza etc.).

Aridizarea stepelor va provoca în continuare reducerea efectivelor și dispariția speciilor de animale caracteristice acestui tip de ecosisteme și nu numai. O parte din păsările răpitoare care populează ecosistemele silvice (acvilele, șoimii) și acvatice (erețele de stuf) se hrănesc cu rozătoare (popândăi, microtine, șoareci) din ecosistemele de stepă și în

lipsa acestei surse devin specii vulnerabile și sortite dispariției.

Pe viitor vor apărea noi dăunători atât din speciile de animale, în special de insecte și alte nevertebrate autohtone, cât și specii alohtone, care vor cauza daune considerabile recoltei, prejudicând securitatea alimentară.

Pe teritoriul Republicii Moldova populează specii de animale de diferită origine zoo-geografică. În ornito-faună predomină speciile de tip transpaleartic și vestpaleartic, în teriofaună prevalează elementele europene, urmate de cele paleartice, în serpentofaună domină speciile de origine europeană și ponto-caspică. În rezultatul schimbării climei și tendinței de extindere a procesului de aridizare se vor produce modificări structurale esențiale în ecosisteme, în special în cele forestiere. În consecință, se va reduce considerabil arealul speciilor de animale de origine europeană și se va lărgi arealul speciilor sud-estice. Vor dispărea, în primul rând, speciile de animale a căror limita de Est a arealului trece prin teritoriul dintre Nistru și Prut. Printre acestea pot fi numite popândăul comun, pisica sălbatică, vipera de stepă, șarpele esculap, șarpele-cu-patru-dungi etc.

Amplasarea republicii în zona de interferență biogeografică, datorită prezenței a trei tipuri de faună pe o suprafață relativ mică, a creat o diversitate biologică inclusiv și de faună destul de bogată. Însă trebuie de ținut cont că atât ecosistemele naturale, cât și multe specii de animale se găsesc la limita arealului, unde condițiile de existență sunt pesimale. Deci, aceste caracteristici argumentează vulnerabilitatea resurselor naturale, tendințele modificărilor structurale și funcționale ale lor. Odată cu dominarea elementelor sudice și sud-estice de floră va crește numărul speciilor și formelor respective de faună. Însă, în opinia multor experți în domeniul, substituția sau deplasarea ecosistemelor și biocenozelor se va efectua într-o manieră lentă timp de secole. Multe specii de animale au o capacitate mare de adaptare la noile condiții de viață. De exemplu, preferințele rozătoarelor față de temperatură variază mult de la un anotimp la altul și dintre diferite zone geografice. La specia șoarecele de câmp (*Microtus arvalis*) temperatura preferată în timpul iernii este de 17-18°C, primăvara 24-28°C, vara 30-32°C. Animalele, spre deosebire de plante, prin mobilitatea sa dispersează și migrează în zonele mai favorabile. Un exemplu destul de vădit este migrația păsărilor, liliecilor, fluturilor în dependență de starea ecosistemelor și a condițiilor de mediu. Procesul de aridizare a ecosistemelor

este legat nu numai de procesele naturale, dar și de activitatea irațională a omului, care participă la desecarea bălților, defrișarea pădurilor, valorificarea luncilor etc. Altfel se comportă la schimbarea climei multe specii de insecte, în special, speciile de dăunătoare. S-a constatat că în anii secetoși, cu suma de temperaturi efective majorată, gradul de afectare a culturilor agricole și a pădurilor de către insectele dăunătoare este mult mai avansat decât în anii relativ mai ploioși cu temperaturi scăzute. Acest fenomen este determinat în mare măsură de numărul de generații ale speciei respective. Numărul de generații la insecte este direct proporțional cu suma de temperaturi efective. Analiza regresională dintre numărul de generații a moliei verzei (*Plutella maculipennis*) și suma de temperaturi demonstrează un indice verosimil că, odată cu creș-

terea temperaturii, se va mări numărul de generații de la 4-6 care se dezvoltă actualmente în republică până la 8-9 generații spre sfârșitul secolului XXI (Voloșciuc, 2000). Conform datelor din literatură, unele și aceleași specii de insecte în diferite zone produc un număr diferit de generații. De exemplu, omida de stepă (*Pyrausta sticticalis*) în nordul Europei are o generație, iar în sudul zonei de stepă – 3 generații; musca suedeză (*Oscinella pusilla*) în zona silvică are 2-3 generații, iar în zona de stepă – 4-5 generații; buha semănăturilor (*Agrotis segetum*) în nordul Europei are o generație, iar în sudul zonei de stepă – 3 generații. Aceste exemple vorbesc despre aceea, că odată cu încălzirea climei se va mări influența dăunătorilor asupra culturilor agricole, pădurilor etc.



Igor Vieru. *Pasăre în alertă*. 1972 u/p

EPECTELE SPECIFICE ȘI NESPECIFICE ALE MEDICAMENTELOR – MECANISME LA NIVEL MOLECULAR

Boris Parii

*doctor habilitat în medicină,
profesor universitar*

Medicamentul reprezintă orice produs de origine vegetală, animală, minerală sau chimică, care interacționează cu structurile biochimice și morfofuncționale ale organismului viu. El are la bază molecule chimice endogene sau exogene, descoperite sau încă nedescoperite. Interacțiunea moleculei endogene sau exogene cu structurile respective ale organismului viu determină farmacodinamia medicamentului. Dacă farmacodinamia multipleror grupări farmacoterapeutice este studiată în prezent mai mult sau mai puțin suficient, nu același lucru se poate spune despre mecanismul de acțiune al medicamentului, ca parte principală a farmacodinamiei. Acesta e în permanentă dinamică și progresează concomitent cu dezvoltarea științei. Este foarte important de a studia mecanismul de acțiune al fiecărui medicament în parte, fapt fără de care preparatele noi nu pot ocupa un loc onorabil în rândul produselor farmaceutice originale moderne.

Numai în urma separării din natură a moleculelor chimice pure (principiul activ) și a studierii proprietăților farmacologice, se poate afirma cu o doză suficientă de credibilitate, că s-a obținut un produs farmaceutic nou. Farmacologia, farmacia și alte domenii care studiază medicamentele fără chimia moleculară, nu au nicio perspectivă științifică și practică. Putem afirma cu certitudine, că numai mecanismul de acțiune al medicamentului, la nivel molecular, poate deschide o perspectivă favorabilă în cercetarea și implementarea în practică a medicamentelor noi.

O bună parte a efectelor farmacodinamice este rezultanta interacțiunii moleculelor izolate ale medicamentului cu moleculele structurilor morfofuncționale ale organismului viu. Aceste procese biochimice pot fi simplificate la formula: $\text{moleculaM} \rightleftharpoons \text{moleculaO}$, unde moleculaM simbolizează molecula medicamentului (substanță chimică de origine exogenă sau endogenă), iar

moleculaO este molecula organismului viu care, de regulă, este receptor.

Rezultanta interacțiunii medicamentului cu receptorii organismului determină și efectul specific al medicamentului. Exemple multiple avem din istoria receptologiei: norepinefrina interacționează cu α -adrenoreceptorii musculaturii netezi ai vaselor sanguine, mușchii se contractă și presiunea arterială crește. Prin urmare, excedentul de presiune arterială sub acțiunea norepinefrinei (noradrenalina) este un efect farmacodinamic specific. Astăzi cunoaștem sute de tipuri, subtipuri de receptori, care sunt activați de agnoști sau inhibați de antagoniști. Procesul descris mai sus e binecunoscut de specialiștii în domeniul medicamentului și nu necesită o tălmăcire mai detaliată. Simplificând acest proces destul de complicat, am putea spune că agnoștii (medicamentele mimetice) sunt adaptați la receptori așa cum cheia e potrivită la lăcat.

Problema se complică, când încercăm a explica acțiunea medicamentului, care e în afara acestei teorii. Și într-adevăr, cum să explicăm efectul alergizant al penicilinelor, tetraciclinelor, sulfamidelor, polipeptidelor și multor altor medicamente care din punct de vedere chimic nu au nimic în comun, dar provoacă simptome similare din partea organismului? Teoria haptenelor, antigenilor, anticorpurilor nu rezistă criteriilor moderne. Receptologia nu poate explica nici mecanismele clasice ale substanțelor pentru narcoză, somnifere, remediilor antiinflamatorii nesteroidiene etc.

Prin urmare, efectele specifice și nespecifice au la bază diverse mecanisme. Dacă acțiunea specifică, de regulă, e determinată de molecule sau de centrele lor active, cea nespecifică, de cele mai multe ori, nu depinde de structura substanței chimice.

Unul din cele mai elocvente exemple este efectul alergizant. Acesta, având un tablou clinic comun, este provocat de un șir de substanțe chimice (inclusiv medicamente) care din punct de vedere chimic, cel puțin la nivel de structură, n-au nimic în comun. După cum e bine cunoscut, alergiile apare mult mai frecvent atunci când în organism au pătruns microorganisme nedigerabile, inclusiv celule animale sau vegetale, macromolecule (polipeptide, mucopolizaharide, lipoproteine etc.), microcristale de substanțe organice sau, mai rar, neorganice.

Întrebarea vine de la sine. De ce diverse molecule provoacă alergii sau alte efecte nespecifice similare? Mecanismul în cauză a fost studiat din mai multe puncte de vedere de specialiști în domeniu, dar și acum nu se poate răspunde la un șir de întrebări: prima și cea mai importantă - prin ce se explică faptul

că substanțele chimice de structură diferită provoacă efecte similare?; a doua - de ce din multitudinea de copii, vârstnici sau bătrâni, numai o mică parte sunt supuși alergizării? Întrebări, probleme etc. sunt multiple și vor mai apărea pe viitor. Ar fi bine dacă am avea un răspuns, mai mult sau mai puțin aproape de adevăr, fiindcă tot ce s-a propus în acest domeniu până la ziua de azi nu rezistă criticilor și obiecțiilor moderne. Circa 20 ani în urmă, am expus ipoteza potrivit căreia alerggia, ca una dintre cele mai răspândite și periculoase efecte nespecifice, apare la interacțiunea structurilor morfofuncționale ale organismului uman cu microorganisme vii sau moarte, cu celule sau părțile lor nedigerabile, cu macromolecule sau cu asociații de micromolecule (clustere sau microcristale). E foarte important să conștientizăm logica acestui proces pentru ca lucrurile să fie mai simplificate.

E binecunoscut faptul, că orice organism viu reprezintă un sistem deschis care, conform legilor termodinamicii, tinde spre o entropie minimă. Asta e baza științifică a tot ce o să discutăm în continuare, dar s-o facem mult mai aproape de medicină.

Organismul va încerca să se debaraseze de orice corp, celule și substanțe exogene, care au ajuns în mediul intern prin diverse căi. Cea mai simplă cale de expulzare din organism a particulelor exogene e simpla lor eliminare în stare neschimbată. Așa, bunăoară, sunt excretate substanțele chimice ce au pătruns în alveole și intestin, însă nu se absorb în sânge. Astfel organismul „scapă” și de substanțele chimice cu masă moleculară mai puțin de 10000 D care, după cum se știe, sunt supuse filtrației pasive în rinichi, dar se reabsorb numai parțial sau în genere nu se supun acestui proces activ.

Ce soartă au particulele și macromoleculele care, într-o cantitate imensă, ajung în tractul gastrointestinal? Marea majoritate a lor e supusă digerației și apoi se absoarbe sub formă de monozaharide, aminoacizi, acizi grași etc. și în așa mod macromoleculele devin micromolecule. Dar în afară de digestie, în sânge prin mucoasa intestinului datorită pinocitozei mai pătrunde și un număr suficient de macromolecule neschimbate, iar în unele cazuri, chiar microorganisme vii. Cum se poate lupta cu ele, când sunt deja în mediul intern al organismului uman? Bineînțeles că procesul de digerație enzimatică a macromoleculelor are loc și în mediul intern apoi, ca rezultat, macromoleculele devin micromolecule. Un lucru e destul de important: dacă digerația macromoleculelor în intestin, din punct de vedere energetic, e puțin costisitoare, apoi în mediul intern, descompunerea macromoleculelor necesită o cantitate mai mare de energie. Simplificând

lucrurile și revenind la termeni tehnici, conchidem că energia în intestin e mult mai ieftină decât energia din mediul intern al organismului. Acest fapt o să ne fie de folos, când vom explica punctul nostru de vedere în ce privește mecanismul de apariție a reacțiilor alergice la medicamente și alte substanțe chimice micromoleculare.

E ușor de înțeles că nici în mediul intern nu pot fi descompuse toate macromoleculele de origine exogenă prin procese enzimatică. De aceea, din păcate, în unele cazuri mai rămâne un număr procentual nesemnificativ, dar numeric destul de mare, care circulă în sânge, limfă și apoi se acumulează în țesuturile organismului. Prin urmare, ultimul este pus în situație destul de dificilă: filtrele rinichiului nu permit excretarea acestor macromolecule, iar de descompus enzimatic nu sunt capabile enzimele existente și probabil lipsește acea cantitate de energie chimică/biologică, care trebuie să fie concentrată într-un spațiu și timp limitat. În această situație organismul recurge la ultima metodă existentă în natură de a scăpa de ceva nedorit – sarcofagul biologic. În jurul macromoleculelor se formează o zonă închisă, care le și fixează într-un loc. Iată care e esența alergiei: de a fixa și apoi de a dezactiva particulele formate din polimicromolecule sau macromolecule care prin căile existente nu pot fi supuse descompunerii până la micromolecule. A mai rămas să facem un singur pas și să revenim la alerggia medicamentoasă.

Din tot ce am analizat în decursul ultimilor 20 ani, se poate conchide că medicamentele, ca și alte substanțe chimice micromoleculare, dacă se găsesc în organism sub formă de molecule izolate (monomolecule), nu provoacă alergizarea organismului. Un studiu amplu (5, 6, 7, 14, 15) a demonstrat că medicamentele, care sunt bine solubile în apă sau lipide, ușor disociază în cationi, au un punct de topire mai jos de 100°C, în marea lor majoritate nu posedă proprietăți alergizante. În schimb, medicamentele cu o masă moleculară ridicată, cu un punct de topire mai sus de 200°C, greu solubile în apă și lipide, în formă inițială de baze, ce se folosesc în doze comparativ mari și, ceea ce e important, la un număr impunător de pacienți, sunt mult mai predispuse spre a alergiza macroorganismul.

Dar cheia subiectului în discuție e mecanismul efectului nespecific al medicamentului, în special, cel alergizant. E bine cunoscut faptul, că foarte multe medicamente micromoleculare, fiind chiar ușor solubile în apă, sub formă de săruri ale sodiului sau altor elemente chimice, provoacă reacții alergice destul de frecvente și pronunțate,

chiar până la șoc anafilactic. Un exemplu clasic ar putea fi penicilinele. Alergizarea organismului de către medicamentele micromoleculare parțial este determinată, cel puțin din punct de vedere teoretic, de impuritățile cu micromolecule ce se conțin, în special, în formele farmaceutice injectabile. Acest mecanism ar putea lămurii, după părerea noastră, un număr redus de reacții alergice medicamentoase. E mult mai important faptul să revenim iar la chimia fizică, la cristalologie, la unele teorii izoterice, care privesc cristalul ca pe un organism viu (la fel după cum și proteinele, multe alte macromolecule sunt privite ca cristale vii).

Marea majoritate a medicamentelor sunt substanțe cristaline și anume în această formă pătrund în organism care, după cum am explicat, conform entropiei caracteristice, se străduie cât mai repede să se debaraseze de ele. Mecanismele de extirpare a medicamentelor din organism, în general, sunt cele descrise, la acestea adăugându-se procesele de biotransformare și conjugare. Dar toate procesele de descompunere a cristalelor medicamentelor, inclusiv cele care azi încă nu sunt descoperite de știința modernă, nu pot finaliza cu eliminarea absolută a substanțelor chimice și atunci, iarăși, în ajutor vine sarcofagul biologic, care este un mecanism universal de izolare a tot de ce organismul tinde să se debaraseze, după ce a folosit toate modelele pașnice de dezactivare a corpurilor și moleculelor exogene.

Prin urmare, după cum au afirmat mai mulți cercetători până acum, alergია are, mai întâi de toate, un caracter adaptiv și nu e vina ei că, din păcate, în unele cazuri provoacă suferințe destul de grave pacienților, în special, celor mici. Alergia nu trebuie combătută, ea trebuie controlată. Dar pentru a controla alergია e necesar, în primul rând, să se cunoască mecanismele ei de apariție. Ne dăm bine seama că cele expuse mai sus au un caracter discutabil. Sunt destule dovezi pentru a afirma, că tot ce cunoaștem azi despre alergία, e insuficient pentru a o controla.

Descoperirea căilor concrete de control asupra procesului de alergizare a organismului rămâne pe seama celor care vin după noi. Cât ne privește, am încercat să propunem câteva metode concrete, care promit micșorarea riscului de alergizare.

Dintre acestea, ținem să scoatem în evidență doar câteva la care ne-am adus noi contribuția: formarea compușilor de cuplare (clatrați), trecerea pulberilor microcristaline în stare amorfă, folosirea principiului amestecurilor eclecticice, diverse metode de transformare a substanțelor chimice organice și neorganice într-o formă apropiată de

cea naturală, întrebuițarea metodelor moderne de purificare a remediilor medicamentoase și a altor produse chimice pe larg folosite în viața de toate zilele, segmentarea particulelor celulare și a macromoleculor în molecule cu masa medie sau în măsura posibilităților, în micromolecule etc.

Una dintre cele mai promițătoare metode de scindare a asociațiilor de molecule e cea de formare a compușilor de cuplare (clatrați). Acest proces e foarte răspândit în natură, dat fiind faptul că în plante, precum și în alte organisme vii și chiar după moartea lor, multe substanțe chimice formează așa numiții clatrați naturali. Am propus o metodă de a forma clatraturile strofantinei și heparinei cu masa moleculară medie (fraxiparina), care a dat posibilitatea de a reduce considerabil cardiotoxicitatea strofantinei (2).

În industria farmaceutică formarea de clatrați *in vitro* e un caz prea rar întâlnit, dar e de perspectivă. Într-un viitor destul de apropiat vor fi propuse, în baza substanțelor active existente, produse farmaceutice noi care ar încorpora compuși de cuplare.

O altă metodă de sfărâmare a microcristalelor substanțelor chimice a fost materializată prin transformarea pulberii cristaline în una amorfă (4, 9, 12). Pulberea amorfă e o formă aparte de existență a materiei. Dacă pulberea cristalină a substanței chimice se apropie de cristalul metalului, apoi cea amorfă, după proprietățile fizice, mai mult tinde spre starea lichidă de existență a materiei. Deosebirea esențială dintre pulberea cristalină și cea amorfă constă în faptul, că în ultima variantă, forțele de atracție intermoleculare sunt mai slabe ca în pulberea cristalină. E important de menționat, că în organismele vii cristalele sunt o excepție, iar în industria chimică, dimpotrivă, o rară excepție revine pulberilor amorfe. Cu această ocazie am vrea să menționăm importanța folosirii pulberilor amorfe în industria farmaceutică. E timpul să reorientăm industria chimico-farmaceutică (sinteza substanțelor chimice, ca una din cele mai importante surse de obținere a principiilor activi) de la sinteza substanțelor cristaline la sinteza celor amorfe. Când folosim o substanță activă, ca sursă de medicament în organism, ea va tinde să fie readusă într-o stare amorfă. Iar când întrebuițăm o pulbere amorfă, pentru organismul viu e ceva natural.

Cele relatate ar fi expuse schematic astfel : 1) cristal → starea amorfă în organism; 2) pulberea amorfă → starea amorfă în organism. Este evident că în primul caz e necesară o cantitate mult mai mare de energie pentru a efectua transformările necesare decât în varianta a doua.

O altă posibilitate de a destrăma cristalul a fost

folosirea principiului de formare a amestecurilor eclecticice (3, 10, 13). Aspirina, ca una dintre cele mai agresive cristale pentru mucoasa tractului gastrointestinal, a fost dizolvată în apă datorită amestecului ei cu hexametilentetramina (urotropina). Solubilitatea în apă a cristalelor de acid acetilsalicilic, în acest caz, a crescut de cel puțin 300 de ori. Dacă admitem faptul, că eroziunile mucoasei gastrointestinale sunt provocate de microcristalele aspirinei, atunci tot în așa proporție se micșorează și probabilitatea acestei reacții nedorite a medicamentului secular.

Poate cea mai simplă și neobișnuită metodă de a distruge microcristalele a fost propusă acum câteva decenii și a purtat o denumire care, la prima vedere, nu are nimic în comun cu problema pusă în discuție. „Metoda de vitaminizare a fructelor” (1, 8, 11) presupunea injectarea soluției concentrate de acid ascorbic în camera semincieră a merelor și altor fructe. Numai în decursul a 2-3 zile toate moleculele acidului ascorbic se absorbeau din camera semincieră și se fixau, preponderent, spre suprafața mărului. Acest fapt dovedește, că fenomenul respectiv e un proces activ și decurge cu consum de energie sub controlul unor enzime speciale. Brevetul în cauză pune baza unei direcții promițătoare în domeniul aprierii, adoptării, subordonării naturii moarte, celei vii. Esența problemei constă în faptul, că anume în așa mod am putea transforma acidul ascorbic în vitamina C. Pentru mulți medici acidul ascorbic și vitamina C sunt mai degrabă sinonime, dar nu și pentru un mare număr de biologi, ecologiști și chiar o parte de farmacologi și farmaciști. Acidul ascorbic este substanța chimică de origine sintetică, iar vitamina C reprezintă unimoleculele acidului ascorbic legate fizic sau chimic cu alte molecule în organismele vii (plante și țesuturi animaliere).

Toate metodele propuse urmăresc un singur scop: a micșora, pe cât e posibil, la pătrunderea medicamentului în organism cantitatea de molecule asociate (microcristale) și a tinde spre o izolare (separare) individuală a lor. Acest procedeu va da posibilitatea de a obține efecte farmacodinamice specifice și, în același timp, de a reduce considerabil cele nespecifice, de regulă, nedorite.

Concluzii

1. Omul, fiind un sistem deschis în care viteza de majorare a entropiei este minimă (teorema lui Prigojin) ca și oricare organism viu tinde spre autopurificare.

2. Efectul specific este cel determinat de interacțiunea monomoleculelor ale principiului activ cu receptorii organismului.

3. Efectul nespecific (alergia) la medicamente este

cel ce revine în urma incapacității organismului de a elimina microcristalele sau macromoleculele de origine exogenă.

4. Pentru prevenirea reacțiilor alergice și unor efecte nespecifice pot fi folosite următoarele procedee: transformarea pulberii cristaline în una amorfă, formarea compușilor de cuplare *in vitro* sau *in vivo*, amestecurile eclecticice etc.

Bibliografie

1. Парий Б.И. Способ витаминизации плодов.// Авторское свидетельство СССР №1535225 от 15 апреля 1986. 6с.

2. Парий Б.И. Способ получения препарата строфантин.// Авторское свидетельство СССР №1268167 зарегистрировано 8 июля 1986г.

3. Парий Б.И. Способ получения водного раствора ацетилсалициловой кислоты.// Авторское свидетельство СССР №1489012 от 4 апреля 1987. 8с.

4. Парий Б.И. Способ получения порошка в аморфной форме.// Авторское свидетельство СССР №1637071 от 22.11.1990г.

5. Парий Б.И. Связь между агрегатным состоянием, температурой плавления и аллергенными свойствами лекарственных веществ.// Сб.научн.трудов Ленинградского ветеринарного института. Ленинград,1991, С. 94-96.

6. Парий Б.И. Пути снижения побочных эффектов лекарственных препаратов.// Человек и лекарство. Материалы 1 Российского национального конгресса. Москва, 1992, с.254.

7. Парий Б.И., И.Чекман. Механизм аллергических реакций на химические вещества.// Фармацевтический журнал. Киев, 1993, с.46-47.

8. Парий Б.И. Способ витаминизации плодов.// Патент СССР №1355225 от 13 мая 1993 г.

9. Парий Б.И. Способ получения порошка в аморфной форме.// Патент СССР № 1637071 от 13 мая 1993 г.

10. Парий Б.И. Способ получения водного раствора ацетилсалициловой кислоты.// Патент СССР № 1489012 от 13 мая 1993 г.

11. Parii B. Procedeu de vitaminizare a fructelor.// Brevet de invenție a Republicii Moldova nr.151.,1995

12. Parii B. Procedeu de obținere a pulberilor în formă amorfă.// Brevet de invenție a Republicii Moldova nr. 152. Publicat BOPI nr.2/1995

13. Parii B. Procedeu de obținere a soluției de acid acetilsalicilic.// Brevet de invenție a Republicii Moldova nr. 153. Publicați BOPI nr. 2/1995

14. Parii B. The dependence between physico-chemical and allergenic properties of xenobiotics// NBC Risks. Current Capabilities and future perspectives for protection. – Kluwer academic publishers., Dordrecht/ Boston/ London, NATO science Series. vol.25., 1999 p. 459- 467.

15. B. Parii, A.Ungureanu, L. Rusnac, V. Tsukov. About possibility to forecast the allergy to low-molecular chemical substances.// First International Conference “Collateral Effects of Antiinfective Drugs” October 04-06, 2006, Bucharest, Romania, p. 20.

O NOUĂ DISCIPLINĂ COMPARATĂ

Mariana ȘLAPAC
doctor habilitat

În ultimul timp, modelul comparatist devine dominant în cercetarea patrimoniului arhitectural universal. Acest lucru se datorează în mare parte profesorului bucureștean Gheorghe Curinschi Vorona. El introduce în familia disciplinelor comparate *arhitectura comparată* (Gheorghe Curinschi Vorona, *Introducere în arhitectura comparată*, București, 1991). Aceasta operează cu un spectru vast al cunoștințelor (culturologie, literatură, filosofie, arheologie, informatică ș.a.) și nu recunoaște clișee și cadru rigid. Fără a nega cronologia, ea o subordonează unei tratări tematice, comparând obiecte și fenomene anterior necomparate. Sistemul categorial al noii discipline de factură comparatistă împrumută experiențe teoretice ale literaturii comparate. Comparatismul substituie tratarea tradițional-factologică a istoriei arhitecturii cu cea structural-sistemică, axată pe urmărirea conexiunilor dintre diferite fenomene, pe examinarea nu doar a componentelor cantitative, ci și a celor calitative.

La sfârșitul secolului trecut, din seria disciplinelor umanistice se desprinde una nouă – *Castelologia* – știința care studiază castelele și cetăți. Apariția ei este condiționată de interesul sporit al

societății față de monumentele arhitecturii defensive – focare ale rezistenței eroice, care au materializat puterea voinței, demnitatea națională și geniul militar al timpului. Castelologia este de neconceput fără tratate teoretice și descoperirile practice ale iluștrilor predecesori: A. Dürer, D.G. Martini, N. Tartaglia, A. Freitag, Vauban, M. R. Montalambert, E. Viollet-le-Duc ș.a. La dezvoltarea ei au contribuit arhitecți, istorici, arheologi, critici de arte, ingineri, urbaniști ș.a. Astăzi s-a adunat o colecție temeinică de materiale referitoare la arhitectura militară a mai multor țări, inclusiv monografiile și studii de sinteză. Dar acestea nu depășesc, în cele mai multe cazuri, limitele factologice și cronologice, fiind centrate pe componente singulare ale fenomenelor, precum și pe cele mai importante, în plan istoric, evenimente.

Castelologia, știința în plan „in statu nascendi”, este perfect compatibilă cu ideea comparatistă. Vom numi această nouă ramură a comparatismului, aplicată la știința despre construcții de apărare, *castelologia comparată*, în care vom utiliza sistemul științifico-categorial al arhitecturii comparate.

Obiectul de studiu al castelologiei comparate îl constituie evoluția arhitecturii militare, privită prin prisma surselor, influențelor și paralelismelor. În grupul categoriilor esențiale vor intra sursele (primare, secundare, interne, externe, ș.a.), influențele (directe, indirecte), „emițătoarele”, „transmițătoarele” și „receptorii” influențelor, paralelismele istorice (sincrone) și anistorice (asincrone), rezistențele la influențe și replicile creatoare. Studiarea acestora contribuie la evidențierea unor constante – aspecte ale unificării



Palatul Bellever
(Majorca, sec. XIV)

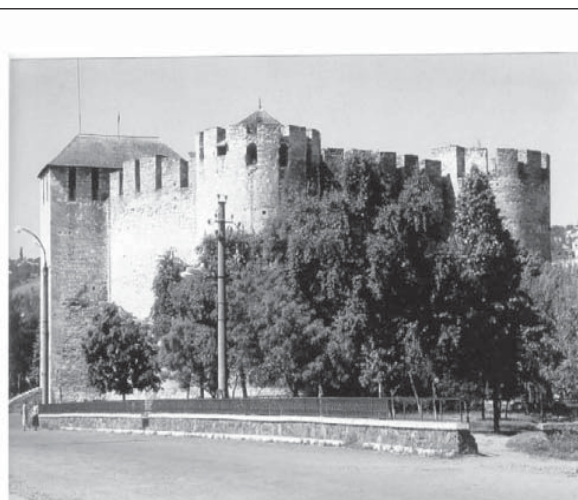

Cetatea Soroca
(Moldova, sec. XVI)

și regularității, existente în castelologia universală, precum și a trăsăturilor originale, specifice unor școli și curente în arta de fortificare.

Astfel, izvoarele turnului „nurage” din Sardinia trebuie căutate în arhitectura neolitică a Ciprului și a Greciei continentale, unde sunt răspândite construcțiile de tip central-tholosuri. Prototipul cetății medievale regulate de tip „castel” este castrumul roman, iar izvorul cel mai apropiat în timp – „castellum”-ul romano-bizantin. În arhitectura militară componenta utilitară este mai importantă decât cea estetică, iar evoluția formelor depinde de perfecționarea tehnicii de război.

Sursa directă a renumitului turn-donjon este locuința plurietajată de plan compact, răspândită din cele mai vechi timpuri în Europa. În epoca armelor de foc sursele externe joacă un rol decisiv, determinând capacitatea de rezistență militară a statelor medievale.

În cazul influențelor pot fi surprinse legăturile genetice, de contact. Influențe directe apar în cazul meșterilor invitați sau a specialiștilor locali care imită un model extern. Astfel, cetățile regulate ale cruciaților au fost influențate de „fortinele” arabe.

Contactele între arhitecturile gotice au dus la apariția castelelor gotice în Europa. Influențe indirecte pot fi urmărite în decorul arhitectural al castelelor medievale din Transilvania, care au „emițătorul” undeva în Germania sau Italia, iar mediatorul mai aproape – în Ungaria sau Polonia. În multe cazuri este greu de determinat limita între izvor și influență, între relații genetice și cele de contact.

Paralelisme, altfel spus, analogiile istorice și anistorice, pot fi explicate prin condiții asemănătoare de apariție, fiind excluse orice legături genetice și de contact între „emițător” și „recipient”. În calitate de paralelism sincron poate figura metoda de înfrumusețare a cetăților medievale cu ghiulele de piatră – în asemenea mod diferite popoare își demonstau puterea și disprețul față de inamic. Un paralelism asincron este zidăria ciclopică a întăriturilor inkașilor și zidăria ciclopică a fortificațiilor miceniene. O altă analogie anistorică este palatul fortificat Bellever din Majorka (secolul al XVI-lea) și cetatea de pază Soroca din Moldova (secolul al XVI-lea).

Specificul arhitecturii de apărare nu presupune rezistențe evidente unor modele. Cele din urmă pot doar fi supuse transformărilor creative. Astfel, în evul mediu, în spațiul cultural bizantin, unul dintre modele-etalon unanim acceptate devine cetatea Constantinopolului. Îl urmează două fortificații moldovenești: Cetatea Albă și Cetatea Chilia.

Unele țări, în virtutea circumstanțelor, pot să nu accepte anumite modele constructive defensive. Replicile creatoare sunt destul de rare – ele se referă doar la obiecte singulare sau la elemente constitutive ale fortificațiilor.

Este de semnalat că orice operă de arhitectură militară poate fi examinată prin prisma izvoarelor și influențelor, prezentate de școli, curente, obiecte exemplare și meșteri reputați, sub aspectul unor constante și creații arhitecturale de unicat.

Apariția construcțiilor bastionate constituie un salt enorm în domeniul arhitecturii defensive, al cărui început este legat de șanțuri și palisade. Dintr-un domeniu intuitiv, spontan arhitectura militară trece treptat într-un domeniu controlat, acumulând anumite experiențe

bazate pe descoperiri strălucite, performanțe ingineresti și căutări estetice.

Tezele despre generațiile arhitecturii monumentale sunt aplicabile parțial și în castelologie. Astfel, prima generație a arhitecturii defensive mature include construcțiile militare ale despoțiilor orientale, răspândite în perioada antică și în evul mediu odată cu apariția armelor de foc. Celei de-a doua generații poate fi atribuită arhitectura militară utilizată de la apariția armelor de foc până la apariția bastioanelor italiene. Generația a treia include amenajări defensive de tip bastionat, folosite până la apusul epocii acestor fortificații. Spre deosebire de arhitectura obișnuită, în castelologie cota-parte a tradițiilor naționale este neînsemnată. Cetățile bastionate devin un produs internațional – aici există anumite școli și tipuri.

Arhitectura militară se prezintă ca o succesivitate a formelor, ca o stare a unei geneze permanente. Ea nu are o dezvoltare uniformă: pe anumite segmente temporale pot fi înregistrate „pulsaii” și „salturi”,

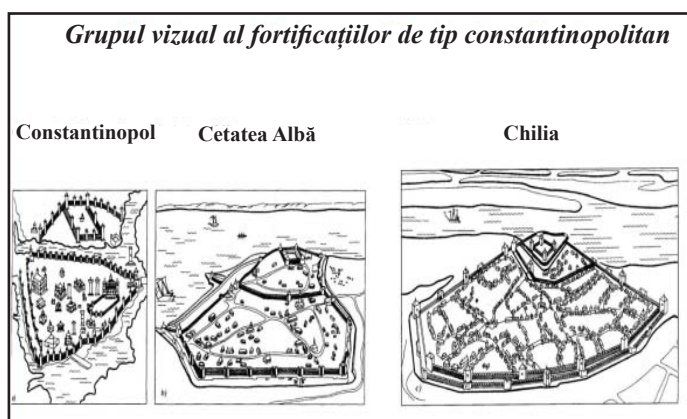

iar la limita generațiilor se observă „salturi” foarte mari.

Teoria comparatismului utilizează noțiunile de „model” și „modelare”. Castelologia comparată poate modela procese de genază și continuitate, precum și de acțiune a influențelor. Modelarea aspectelor evolutive ale arhitecturii militare se efectuează pe categorii de fortificații: așezări întărite, puncte de sprijin militar, obiective religioase și civile fortificate ș.a. În castelologia comparată se operează cu noțiuni de „tip”, „tipologie” și „tipogeneză”. În anumite intervale de timp poate exista un „echilibru tipologic”, dar odată cu descoperiri noi în domeniul artei militare are loc înlocuirea tipului.

Istoria oferă exemple și de înlocuiri foarte lente, în special în arhitectura defensivă a primei generații. Evoluția tipului se realizează odată cu perfecționarea acestuia și lichidarea unor neajunsuri anterioare. Astfel, cetățile medievale tind să lichideze „spațiul mort”, necontrolabil de apărători, trecând de la turnuri intrate la cele ieșite, de la turnuri simple la turnuri de artilerie, bastei și bastioane. Prezintă interes dezvoltarea amenajărilor bastionate – forma bastioanelor se modifică în funcție de progresele în domeniul artileriei. Evoluția tipului poate fi urmărită cu ajutorul șirurilor genetice (cronologice). Un tablou clar despre tipuri oferă grupurile vizuale și tipologice.

În castelologia comparată e posibil de modelat unitățile structurale, soluțiile funcționale, sistemele constructive, aspectele morfologice, principiile compoziționale, rezolvările plastice ș.a.

Este important de a evidenția unele constante, care caracterizează arhitectura defensivă în anumite limite temporale și geografice, la diferite popoare și școli de fortificare. Astfel, polisurile grecești se dezvoltă după legi proprii, dependente de un șir de factori: condiții topografice, tradiții locale (când sunt fondate în colonii), realizări în domeniul artei militare ș.a. Castrumul roman are specificitatea lui, fiind structurat pe două axe reciproc perpendiculare oferite de arterele *cardo și decumanus*, la intersecția cărora se află piața de paradă. Aici spațiul intramuran, divizat în cartiere rectangulare, este protejat de ziduri puternice și turnuri masive plasate ritmic. Fortificațiile bizantine sunt subordonate reliefului, zidurile lor se dublează, se triplează; turnurile capătă o mare varietate a formelor, iar întregul complex defensiv este dominat de o „cetate în cetate” – citadelă.

Castelologia comparată depășește faza unui studiu paralelogic. Ea este o disciplină autonomă, cu elemente din alte discipline comparate:

arhitectură, arheologie, urbanism ș.a. Dar ea are un specific propriu, o fizionomie de neconfundat.

Castelologia comparată poate să existe și să se dezvolte independent, având ca model principal întregul patrimoniu universal al arhitecturii de apărare.

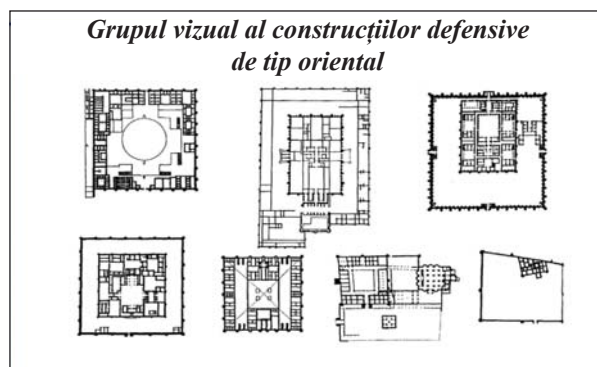
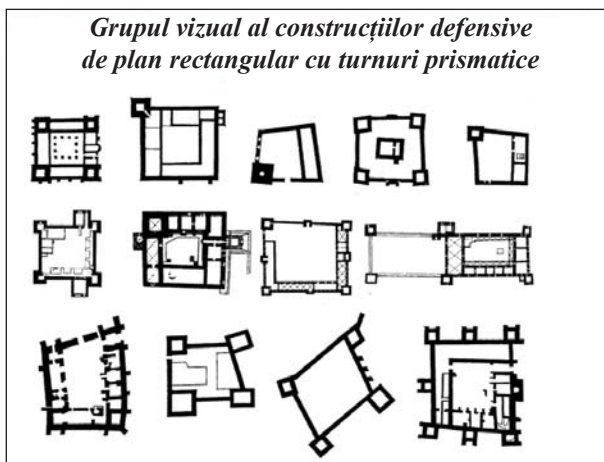
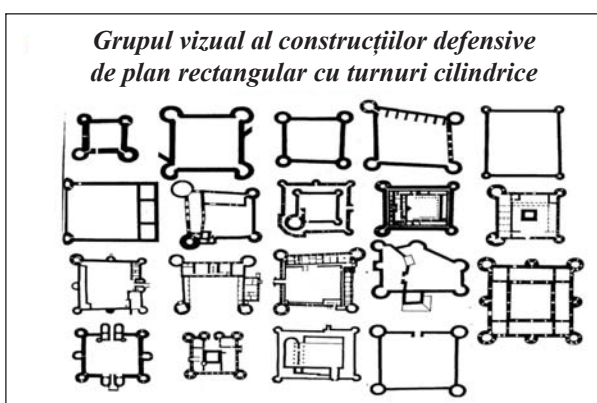
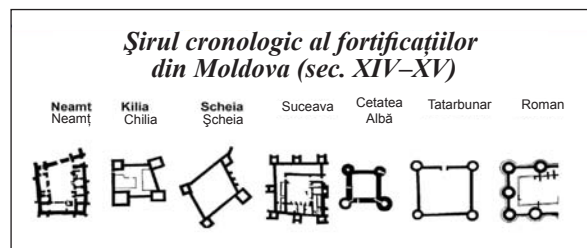

PREGĂTIREA CADRELOR ȘTIINȚIFICE, – UN IMPERATIV AL TIMPULUI

Nicolae Stratan
doctor,

director general,

*Centrul de instruire universitară,
postuniversitară și perfecționare al A.Ș.M.*

Direcțiile strategice ale științei și inovării, adoptarea Codului cu privire la știință și inovare, precum și aderarea Republicii Moldova la Procesul de la Bologna au impus necesitatea renovării politicii în domeniul de pregătire a cadrelor științifice.

Un rol important în acest context îi revine Centrului de instruire universitară, postuniversitară și perfecționare. Fondat în anul 2004, în conformitate cu prevederile Codului cu privire la știință și inovare, Centrul contribuie la crearea unui sistem eficient în domeniul educației academice din Republica Moldova.

Sarcina de bază a activității o constituie atât organizarea calitativă și eficientă a pregătirii cadrelor de tineri cercetători, cât și formarea profesională continuă a cadrelor științifice de înaltă calificare. De asemenea, Centrului îi revine și rolul de monitorizare a procesului de pregătire a cadrelor în instituțiile cu activitate de doctorat din țară.

Spre a îmbunătăți activitatea de pregătire a tinerilor cercetători, printr-o hotărâre a Consiliului Suprem pentru Știință și Dezvoltare Tehnologică, a fost reconfirmat dreptul mai multor instituții de învățământ superior și de cercetare științifică de a exercita activități de doctorat. Astfel, prin dispozițiile CNAA au fost abilitați cu dreptul de conducător/consultant al tezelor de doctorat 818

cadre științifico-didactice și cercetători științifici, s-au revizuit programele pentru examenul de doctorat, atât la disciplinele generale, cât și la unele specialități.

În Republica Moldova pregătirea cadrelor științifice prin doctorat și post-doctorat se desfășoară la peste 130 specialități în 43 instituții cu activitate de doctorat, în care își fac studiile 1685 de doctoranzi, la post-doctorat - peste 40 persoane și în calitate de competitori - aproximativ 480 persoane.

La Centrul de instruire universitară, postuniversitară și perfecționare își fac studiile 265 de doctoranzi. Din ei: la forma de învățământ de zi 155 persoane, la frecvența redusă – 110 persoane. La post-doctorat – 10 persoane. În calitate de competitori lucrează asupra tezei de doctor 104 persoane.

Actualmente s-a încheiat perioada de admitere la doctorat. Pentru anul de studii 2007 - 2008 sunt prevăzute 290 locuri cu finanțare de la bugetul de stat, dintre care: la forma de învățământ de zi - 160 și la frecvența redusă – 130. La post-doctorat au fost planificate 28 de locuri.

De menționat faptul că, odată cu schimbarea condițiilor de admitere (media diplomei trebuie să fie nu mai mică de 8 și nota la specialitate – 9), la studii prin doctorat se înmatriculează tineri și tinere care dau dovadă de cunoștințe foarte bune atât la examenele de admitere, cât și la cele de doctorat.

În contextul pregătirii cadrelor științifice tinere

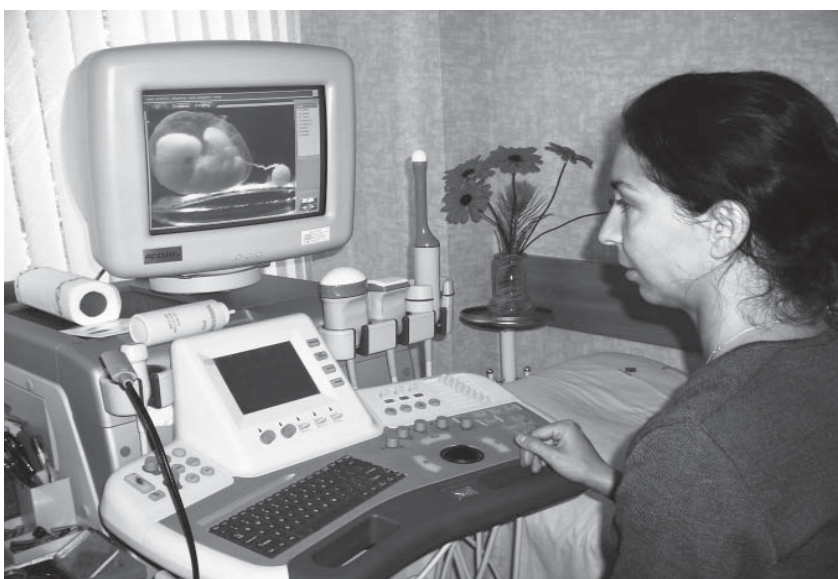

*Laboratorul fiziologiei stresului, adaptării și sanocreatologiei generale.
Colaborator științific Rodica Frunze*

un rol deosebit la revine savanților cu renume în lumea științifică, autori de lucrări valoroase, fondatori ai școlilor științifice. Nominalizarea conducătorilor tezelor de doctor sau consultanților științifici ai tezelor de doctor habilitat se efectuează din rândurile acestor savanți.

Activitatea de cercetare a doctoranzilor și competitorilor se desfășoară sub îndrumarea a circa 800 de conducători științifici cu grad de doctor, doctor habilitat și titlul onorific de membru corespondent și academician.

Totodată, urmărind dinamica creșterii numărului total al doctoranzilor pe domenii științifice, se poate observa că aceasta este foarte diferită. Cei mai mulți doctoranzi se îndreaptă spre domeniul științelor umanistice, cu preponderență la specialitatea de drept, iar la științele exacte - în domeniul economiei. Astfel, în cadrul AȘM, din 226 de persoane (doctoranzi și competitori) care își fac studiile în domeniul științelor umanistice, 120 persoane au ales dreptul, iar din 73 de persoane (doctoranzi și competitori) din domeniul științelor exacte, au dat preferință domeniului economiei - 24 persoane.

Este evident că întreaga activitate în perioada doctoratului trebuie să finalizeze cu susținerea tezei de doctorat. Din păcate, circa 80% din doctoranzi nu susțin teza de doctor în termenele stabilite. De asemenea, un număr impunător de tineri cercetători trec în altă sferă de activitate sau părăsesc țara. În anul 2006, din 361 de absolvenți ai instituțiilor cu activitate de doctorat au susținut teza de doctor doar 18 persoane, din 12 post-doctoranzi absolvenți au susținut teza 2. Cauzele acestei situații sunt multiple. Finanțarea insuficientă a științei, laboratoarele cu utilaj depășit complică desfășurarea cercetărilor științifice necesare. Altă cauză o constituie problema socială: nivelul scăzut de viață al doctoranzilor, lipsa spațiului locativ și lipsa perspectivei de a fi angajat în sfera științei cu un salariu decent.

Pentru stimularea activității doctoranzilor, CSSDT a întreprins mai multe acțiuni:

- a fost majorat numărul Burselor de excelență, de la 15 la 20, acordate de Guvernul Republicii Moldova, precum și valoarea acestora, de la 1500 lei la 2000 lei lunar;

- au fost instituite 7 Burse nominale (pe domenii) în valoare de 1200 lei lunar (Bursele „Anton Ablov”, „Nicolae Anestiade”, „Valentin Belousov”, „Dimitrie Cantemir”, „Boris Matienko”, „Sergiu Rădăușanu”, „Petru Ungureanu”);

- în anul 2006 au fost majorate bursele doctoranzilor, care actualmente constituie respectiv: în anul I - 600 lei, în anul II- 650 lei, în anul III- 750 lei;

- doctoranzii beneficiază de delegații de documentare peste hotare și în țară;

- în măsura posibilităților, doctoranzilor li se acordă susținere financiară pentru procurarea materialelor necesare realizării temei de cercetare.

În scopul formării profesionale continue a cadrelor științifice, în anul 2006 au fost organizate cursuri de perfecționare pentru șefii de laborator/sector (conform vechii structuri) din institutele Academiei de Științe a Moldovei. Tematica cursurilor s-a axat pe următoarele probleme: promovarea politicii de stat în sfera științei și inovării, direcțiile strategice ale activității în sfera științei și inovării, cadrul juridic al sferei științei și inovării, metodologia științei (pe domenii), managementul financiar, managementul și expertiza proiectelor, gestionarea documentelor de ordin intern, disponibilitatea Bibliotecii Științifice a AȘM de a deservi cercetările științifice. Colaboratorii științifici din institutele Academiei de Științe a Moldovei au beneficiat de stagii de formare continuă în diferite instituții științifice din Federația Rusă, România și Ucraina.

Este evident că în ultimii ani s-au înregistrat anumite schimbări pozitive în domeniul pregătirii cadrelor științifice.

Cu toate acestea, este necesară și în continuare promovarea unor acțiuni menite să îmbunătățească procesul de pregătire a cadrelor științifice, și anume:

- Elaborarea și implementarea unui sistem eficient de organizare și desfășurare a studiilor prin doctorat și post-doctorat și racordarea lor la realitățile europene;

- Modificarea metodologiei de admitere la doctorat. Admiterea să se efectueze în baza concurselor proiectelor de cercetare.

- Elaborarea unui Program de pregătire a cadrelor științifice la nivel național în baza unei analize ample a situației din domeniu și a necesităților statului;

- Adoptarea unor măsuri în vederea respectării standardelor calității instruirii și cercetărilor științifice;

- Elaborarea programului de susținere social-economică a tinerilor savanți, revederea, în acest scop, a sistemului de acordare a bursei, acordarea de credite și împrumuturi pentru studii;

- Asigurarea doctoranzilor cu cămin.

EUGEN DOGA. COMPOZITOR, ACADEMICIAN

Volumul *Eugen Doga. Compozitor, academician*, este prima lucrare de analiză și sinteză a creației remarcabilului compozitor basarabean care, implicit, face parte acum din elitele culturii muzicale universale.

Format ca muzician în perioada sovietică, floarea creației sale, de-o frumusețe paradisiacă, și-a ales un cu totul alt teren de creștere decât solul sterp al realismului socialist - cel romantic. Tendințele romantice și neoromantice în muzica lui Eugen Doga, se înscriu cu precădere în dimensiunea nemărginită a folclorului, acesta fiind matricea purtătoare de chintesențe spirituale absolute.

Considerat un compozitor „solar”, în sensul luminii muzicale pe care o emană nestăvilite operele sale, Eugen Doga știe exact rana ce se vrea tămăduită. Nu dramatizează, însă, „drama” luminii care se confruntă cu întunericul, ci, din contra, îi pune în valoare puterea. Arhetipul frumosului etern – celebrul „Vals” al lui Eugen Doga din filmul „Dulcea și tandra mea fiară” – a fost inclus pe bună dreptate de Fondul UNESCO în lista capodoperelor secolului XX.

Tendința spre sinteza artelor, după cum afirmă experții în materie de muzicologie, poate fi considerată una dominantă în creația lui Eugen Doga. Paleta nemaîntâlnit de bogată a genurilor pe care le profesează, de la pânze monumentale până la creații pentru copii sau viceversa („Visez imposibilul, să cuprind toate genurile muzicale”, susține E.D.), o pune generos în serviciul „altor” arte. Dovadă este baletul „Luceafărul” - remarcabila co-producție



Eugen Doga

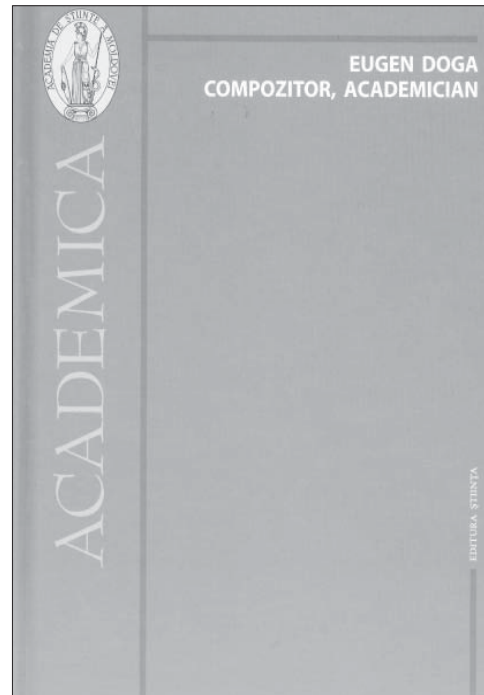

Doga-Loteanu, muzica pentru circa 200 de filme, 13 spectacole teatrale, diferite ceremonii de stat, precum a fost deschiderea și închiderea Jocurilor Olimpice de la Moscova în 1980 etc.

Cele patru compartimente ale cărții: „Studii. Sinteze. Articole”, „Evocări”, „Eugen Doga. Tablete, cugetări”, „O viață în imagini” sunt semnate de o valoroasă echipă de cercetători ai Academiei, muzicologi, scriitori, ziariști. Din colegiul de redacție fac parte dr.hab. Ana-Maria Plămădeală (coordonator ediție), dr.hab. Vladimir Axionov, dr. Violina Galaicu, dr. Victor Ghilaș, dr. Aurelian Dănilă, dr. Dumitru Olărescu, dr. Alexandru Bohațov, ziarista Luminița Dumbrăveanu; responsabil de ediție este dr.hab. Mariana Șlapac. Iar, după cum mărturisește acad. Gheorghe Duca, președintele A.Ș.M, „...ideea „crudă” a acestei cărți s-a născut la 31 august 2004, în casa maestrului, unde fuseseră invitați la „o cupă de muzică” scriitorii Luminița Dumbrăveanu, Vlad Pohlă și subsemnatul (acad. Gheorghe Duca – n.n.). Ideea s-a „copt”, însă, în 2006 și s-a realizat în anul curent, declarat de Guvernul și Parlamentul de la Chișinău ANUL EUGEN DOGA, un gest ce face cinste statului Republica Moldova, un gest pe potrivă măreției și importanței operei lui Eugen Doga în contemporaneitate.”

Acest prim volum sintetic despre viața și creația lui Eugen Doga este al treilea în importanta serie *Academica*, lansată în 2006 de editura „Știința”. Pe lângă informația și analiza inedită ce o comportă, cartea creează un precedent pentru a analiza și a face cunoscute lumii personalități și fenomene artistice complexe.

Viorica Cucereanu

Acad. MIHAIL POPOVICI LA 65 DE ANI

Medic, domeniul științific: biochimie și cardiologie. Doctor habilitat în medicină (1986), profesor universitar (1990). Membru corespondent (1993), academician al Academiei de Științe a Moldovei (2007).



Născut la 29 octombrie 1942 în satul Podoima, raionul Camenca. După absolvirea Facultății de Medicină Generală (1965) și a aspiranturii (1968) la Institutul de Stat de Medicină din Chișinău, lucrează în calitate de asistent și conferențiar la Catedra de biochimie (1968–1977), șef al Laboratorului de cercetări în domeniul cardiologiei, șef al Sectorului de cardiologie clinico-experimentală (1977–1983). În 1984, împreună cu acad. V. Anestiadi, fondează și devine titular al Institutului de Cardiologie. Din 1988 până în 1997 deține funcția de director general al Institutului de Cercetări în Medicina Preventivă și Clinică, iar din 1997 este director al Institutului de Cardiologie. A fost deputat în Parlamentul Republicii Moldova (1990–1994).

Este fondator al școlii științifice angajate în studiul fundamental al afecțiunilor miocardului (etiopatogenia, diagnosticul și tratamentul miocarditelor și cardiomiopatiilor dilatative). În urma investigațiilor fundamentale, a definit factorii (autoimuni, toxici, virali ș.a.) care contribuie la dezvoltarea cardiomiopatiilor dilatative (CMPD), o serie de mecanisme patogene ale insuficienței cardiace și ale dereglărilor de ritm prin CMPD și a argumentat tratamentul patogenetic al acestora.

În calitate de director coordonator al Programului

de Intervenție Națională Integrată împotriva bolilor nontransmisibile (CINDI), a elaborat și a implementat (în aria de demonstrare) principiile de concept ale politicii și strategiei de combatere a maladiilor cardiovasculare și a altor boli cronice necontagioase în Republica Moldova. A publicat peste 440 de lucrări științifice, inclusiv 22 de monografii și ghiduri practice, între care: *Дилатационная кардиомиопатия* (1986, în colab.); *Токсическое и аутоиммунное повреждение миокарда* (1988); *Метаболические и функциональные основы экспериментальных кардиомиопатий* (1990, în colab.); *Фотобиотехнологие – realizări noi în biomedicină* (1995, în colab.); *Hipertensiunea arterială (recomandări practice)* (1999, în colab.); *Combaterea bolilor cardiovasculare în populație* (2000, în colab.); *Ghidul medicului de familie în combaterea hipertensiunii arteriale* (2003, în colab.); *Politica și strategia de combatere a maladiilor cronice necontagioase* (2003, în colab.); *Endoteliul și patologia cardiovasculară* (2005, în colab.); *Dislipidemiile* (2005, în colab.); *Alimentația echilibrată – factor benefic pentru sănătate* (2007, în colab.) ș.a.

Autor a 17 brevete de invenție, dintre care 8 au fost distinse cu medalii de aur și argint, cu diplome de laureat ale unor saloane europene și mondiale. Este președinte al Consiliului științific specializat pentru conferirea gradelor științifice de doctor și doctor habilitat la specialitatea „cardiologie și reumatologie”. A pregătit 10 doctori și 7 doctori habilitați în medicină. A prezentat comunicări la mai multe forumuri europene și mondiale.

Este președinte al Societății Cardiologilor din Moldova, membru al societăților științifice de cardiologie din România, Rusia, Turcia, membru al colegiilor de redacție ale revistelor *Кардиология*, *Кардиология стран СНГ* (Rusia), *Украинский кардиологический журнал*, *Buletinul A.Ș.M. Științe medicale*, *Curierul Medical* (Moldova), membru al Comisiei Europene pentru Probleme de Dezvoltare a Științei Medicale, expert al Organizației Mondiale a Sănătății în probleme de elaborare a strategiei europene de combatere a bolilor cronice necontagioase.

Laureat al Premiului de Stat pentru știință; tehnică și producere (1994); decorat cu „Ordinul Republicii” și cu Medalia „Meritul Civic”.

**Membru corespondent
al A.Ș.M.
LEONID CEMORTAN
LA 80 DE ANI**

Teatrolog, domeniul științific: istoria și teoria teatrului. Doctor habilitat în studiul artelor (1994), profesor universitar (1995). Membru corespondent al Academiei de Științe a Moldovei (1995).



Născut la 6 noiembrie 1927 în satul Chetrosu, azi raionul Drochia. A absolvit Facultatea de istorie și filologie a Universității de Stat din Chișinău (1961), doctorantura la Academia de Științe So-

cială din Moscova (1966). A activat în funcție de redactor și șef de redacție la Editura de Stat a Moldovei (1955–1957), redactor-șef al Direcției arte a Ministerului Culturii (1957–1958), director al Filarmonicii de Stat a Moldovei (1958–1960), viceministru al culturii (1960–1963), șef de redacție la Enciclopedia Sovietică Moldovenească (1967–1976), cercetător științific superior la Secția de etnografie și artă a A.Ș.M. (1976–1991), director al Institutului de Istorie și Teorie a Artei al A.Ș.M. (1991–1997), cercetător științific principal, director de onoare al Institutului Studiul Artelor (din 1997).

A studiat istoria teatrului și a dramaturgiei naționale din Republica Moldova și probleme de cultură. Este autor a 4 monografii: *Prietenul nostru – teatrul* (1983); *Становление молдавского советского театра* (1986); *Teatrul Național din*

Chișinău (1920–1935) (2000); *Actorul Eugeniu Ureche* (2005) și a peste 200 de studii și articole dedicate diverselor probleme și aspecte din domeniul artei teatrale, publicate în diferite ediții: *Die Traditionen der Kulturbeziehungen zwischen der Moldau und Osterreich* (Viena, 1996); *L'héritage thraco-dace dans le théâtre folklorique roumain* (1996); *Theatre of Moldova at the Crossroads* (Londra, 1998); *Aurel Ion Maican și teatrul românesc din Basarabia interbelică* (2000); *Drama intelectualilor de stînga* (2002); *Teatrul național și globalizarea* (2003); *Maria Cosmacevscaia la Teatrul Național din Chișinău* (2004); *Un destin basarabean: Andrei Lupan* (2004) etc. Semnează mai multe materiale referitoare la istoria teatrului național în *Enciclopedia Sovietică Moldovenească* (1970–1977) și în enciclopedia *Literatura și Arta Moldovei* (1985–1986), precum și în monografiile colective *Молдаване* (1977) și *R.S.S. Moldovenească* (1981).

A participat nemijlocit la dezvoltarea artei teatrale în Republica Moldova și la constituirea teatrelor „Vasile Alecsandri” din Bălți (1957) și „Luceafărul” din Chișinău (1960). A fost unul dintre inițiatorii și promotorii reformei colectivelor scenice de artă populară muzicală și coregrafică în făgașul tradițiilor artistice naționale. Concomitent cu munca de cercetător științific, din 1989 activează și în domeniul învățământului superior cu prelegeri privind istoria teatrului la Academia de Muzică, Teatru și Arte Plastice.

Este președinte al Consiliului științific specializat pentru conferirea gradelor științifice de doctor și doctor habilitat la specialitatea „arte audiovizuale”. A contribuit la pregătirea cadrelor științifice în domeniul teatrologiei, fiind conducător științific și consultant la 6 teze de doctorat. A prezentat rapoarte și comunicări la diverse simpozioane și conferințe științifice naționale și internaționale, în care a abordat diferite probleme ale artei teatrale.

Deține titlurile de „Om Emerit” și de laureat al Premiului A.Ș.M. Este decorat cu „Ordinul Republicii”, cu Medalia A.Ș.M. „Dimitrie Cantemir”, cu Medalia „Pentru Vitejie în Muncă” ș.a.

Membru corespondent al A.Ș.M. ION GERU LA 70 DE ANI

Fizician, domeniul științific: fizica corpului solid. Doctor habilitat în științe fizico-matematice (1984), profesor universitar (1986). Membru corespondent al Academiei de Științe a Moldovei (2000).



Născut la 8 decembrie 1937 în s. Cotuijenii Mari, azi r. Șoldănești.

În anul 1954 a absolvit școala medie din Cotuijenii Mari, iar în 1959 Facultatea de Fizică și Matematică, Secția de Fizică, a Universității de Stat din Moldova,

după ce a urmat studiile de doctorat la Institutul de Fizică a Semiconductorilor al Academiei de Științe a Ucrainei (or. Kiev, 1962-1965). A activat în calitate de laborant și laborant superior la Institutul de Chimie al Academiei de Științe a Moldovei (1959-1962), inginer superior și cercetător științific inferior la filiala din Moldova a Institutului Unional de Cercetări Științifice a Surselor de Curent (1965-1969), cercetător științific superior la Institutul de Fizică Aplicată al A.Ș.M. (1969-1977), conferențiar universitar (1977-1984), profesor universitar (1984-2005), șef de catedră (1976, 1977), șef al laboratorului nou înființat "Supraconductibilitate și Magnetism" (1993-2005) la Facultatea de Fizică a Universității de Stat din Moldova. Din 2005 este director al Centrului de Metrologie și Metode Analitice de Cercetare al A.Ș.M. În 2006 în cadrul Centrului fondează un laborator nou de cercetări științifice "Rezonanța Magnetică și Spectroscopia Laser".

Membru corespondent Ion Geru este un savant cu renume în domeniul fizicii stării condensate și a proceselor de rezonanță magnetică, fondator de direcții științifice noi: "Despicări gigantice de spin în semiconductori semimagnetici" și "Spectroscopia de micro- și radiounde a excitonilor în semiconductori". Domeniile sale de cercetare țin de teoria simetriei, spectroscopia de micro- și radiounde a corpului solid, studiul proprietăților electrice și magnetice ale supraconductorilor cu temperaturi critice înalte, spectro-

scopia optică a fullerenelor, cercetarea magneticilor moleculari. Printre rezultatele științifice fundamentale obținute se evidențiază: precizarea rezonanței duble electron-nucleare magneto-acustice în medii condensate și a rezonanței duble radio-optice a excitonilor, confirmate ulterior experimental; identificarea existenței numai a 4 grupuri de simetrie magnetică în patru culori pentru sisteme cu degenerare Kramers a nivelelor energetice (în locul celor 58 grupuri în două culori utilizate tradițional); elaborarea metodei de modificare dirijată a tipului de ordonare magnetică în clusteri dimerici; evidențierea unui tip nou de degenerare a nivelelor și benzilor de cvasienergie, condiționată de necomutarea operatorului reversării timpului cu operatorii de translație în timp. Este autor a concepției științifice noi "reversarea parțială a timpului", confirmată prin date experimentale.

Pe baza teoriei grupurilor a demonstrat că datorită existenței simetriei în raport cu reversarea timpului are loc interzicerea anumitor direcții de orientare în spațiu a momentelor magnetice ale ionilor paramagnetici din clusteri cu degenerare Kramers a nivelelor energetice. Această selecție a direcțiilor posibile de orientare în spațiu a momentelor magnetice poate fi considerată ca rezultat al unei corelații anterior necunoscute dintre proprietățile operatorului reversării timpului și structura grupurilor de simetrie magnetică în patru culori. O altă consecință a simetriei inversiei temporare este stabilitatea populațiilor nivelelor de spin a sistemelor cuantice cu degenerare Kramers în raport cu distorsiunile structurale.

A publicat o monografie și peste 300 lucrări științifice, dintre care în revistele *ЖЭТФ*, *Доклады АН СССР*, *ФТТ*, *ФТП*, *Известия АН СССР*, *Украинский физический журнал*, *Теоретическая и экспериментальная химия*, *Журнал структурной химии*, *Журнал неорганической химии*, *Superconductor Science and Technology*, *Physica C*, *International Journal of Modern Physics B*, *Journal of Alloys and Compounds*, *Journal of Superconductivity*, *Sensors and Actuators*, *Molecular Materials*, *Fullerene Science and Technology*, *International Journal of Modern Physics Letters B*, *Applied Magnetic Resonance*, *Balkan Physics Letters*, *Romanian Journal of Physics*, *Romanian Reports in Physics*. Și-a prezentat rezultatele valoroase la 45 conferințe științifice internaționale. A contribuit la pregătirea a 5 doctori și a unui doctor habilitat în științe fizico-matematice.

Pe parcursul anilor 1968-2005 a desfășurat o activitate didactică importantă prin cursuri de lecții (fizica generală, mecanica teoretică, astronomia, teoria grupurilor, teoria oscilațiilor, teoria magnetismului, electrodinamica tehnică, bazele fizicii moderne, mecanica cuantică, fizica statistică, rezonanța magnetică, neliniarități în corpuri solide, și altele) ținute majoritatea la U.S.M., iar unele la U.T.M., Universitatea de Stat din Tiraspol cu sediul la Chișinău și Universitatea „Al. I. Cuza” din Iași.

Este decorat cu ordinul "Gloria Muncii".

DOCTOR HONORIS CAUSA AL UNIVERSITĂȚII AGRARE DE STAT DIN MOLDOVA

Acad. SIMION TOMA



Universitatea Agrară de Stat din Moldova i-a conferit titlul de Doctor Honoris Causa academicianului Simion Toma, academician coordonator al Secției de științe agricole al A.Ș.M. Absolvent al acestei instituții de învățământ superior în 1959, pe atunci Institutul Agricol din Chișinău, la specialitatea agronomie, savantul a fost distins cu acest titlu onorific pentru realizări remarcabile obținute în știința agricolă. Academicianul Simion Toma este fondatorul școlii științifice în domeniul microelementelor în sol, plante, ceea ce a și permis elaborarea cartogramelor conținutului diferitor fracții (totale, mobile, hidrosolubile) în solurile Moldovei. Este autor a peste 700 de lucrări științifice, inclusiv 49 brevete și patente de invenții; 10 monografii, cărți și broșuri; a pregătit 34 doctori și doctori habilitați în științe biologice și agricole.

DOCTORI HONORIS CAUSA AI UNIVERSITĂȚII DE STAT DIN TIRASPOL

Acad. VALERIU CANȚER



Fizician, domeniul științific: fizica stării condensate și ingineria electronică.

Doctor habilitat în științe fizico-matematice (1990), profesor universitar (1997). Membru corespondent (1995) și membru titular (2000) al Academiei de Științe a Moldovei. Academician coordonator al Secției de Științe Fizice și Inginerești a A.Ș.M. (din 2004).

Aria investigațiilor este extinsă atât după gama de fenomene fizice abordate (tranziții de fază electronice, structură electronică și cvasiparticule, fenomene de transport și tunelare, efecte de cuantificare și de interfață etc.), precum și după spectrul de materiale și sisteme ale stării condensate. A dezvoltat direcția științifică „Fizica proceselor electronice în materiale și nanostructuri cu anizotropie a caracteristicilor cvasiparticulelor”. Cercetările sale deschid posibilități noi în electronica microdispozitivelor prin ingineria de anizotropie, defecte și interfațare. Este autor a peste 350 de lucrări științifice, inclusiv 7 monografii, 4 manuale universitare. Autor a 12 brevete de invenție.

La 27 noiembrie 2007 i-a fost conferit titlul de Doctor Honoris Causa al Universității de Stat din Tiraspol cu sediul la Chișinău.

Acad. MIHAI CIMPOI



Critic și istoric literar, domeniul științific: literatura română, filosofia culturii. Doctor habilitat în filologie (1998). Membru titular al Academiei de Științe a Moldovei (1992). Din septembrie 1991 este președinte al Uniunii Scriitorilor din Moldova și șef al direcției de literatură română veche și modernă a Institutului de Literatură și Folclor (actualmente Institutul de Filologie).

A realizat cercetări valoroase în domeniul studiului comparat al literaturii române (în raport cu cea universală); cercetarea monografică a marilor clasici (Eminescu, Blaga, Bacovia, Duiliu Zamfirescu) și a relațiilor interculturale în spiritul integrării europene și mondiale. Este autor a peste 40 de cărți și a 2 000 de articole, cronici literare, recenzii. Multe din aceste lucrări sunt inserate în volumele: *Narcis și Hyperion*; *Spre un nou Eminescu, dialoguri cu eminescologi și traducători din întreaga lume*; *O istorie deschisă a literaturii române din Basarabia*; *La Pomme d'or*; *Brâncuși, poet al ne-sfârșirii*; *Critice*, vol. 1-5; *Bacovia*; *Grigore Vieru, poet al arhetipurilor* ș.a.

La 20 noiembrie 2007 i-a fost conferit titlul de Doctor Honoris Causa al Universității de Stat din Tiraspol cu sediul la Chișinău.

Acad. SILVIU BEREJAN – MEREU PRIMUL PRINTRE PRIMII SAVANȚI FILOLOGI DIN REPUBLICA MOLDOVA



Pe Silviu Berejan l-am cunoscut în USM în 1951, când Dlui era în ultimul an de studii la Litere, iar eu la primul an. Avea o ținută demnă, un *modus eloquendi* aparte, cu o forță de convingere ieșită din comun, sociabil, săritor la nevoie, respectuos și bun la inimă.

Îmi dau prea bine seama că nu-mi este deloc ușor să vorbesc despre acad. Silviu Berejan și aceasta din două motive:

a) pentru că este un savant cu renume internațional și

b) pentru că îl cunosc din anii de studenție la USM și am fost prezent la ascendența Dlui impetuoasă pe scara științei, activității socio-culturale, pedagogice, publicistice etc.

Așadar, afirm ca martor ocular că Silviu Berejan a fost *primul* la studii în cadrul Facultății de Istorie și Filologie a USM, *primul* la studii doctorale (și-a scris teza în *terminen* pentru care fapt a fost premiat), *primul lingvist care și-a susținut teza la Chișinău*, USM, în anul 1956 (predecesorii Dlui: N. Corlăteanu, F. Cojuhari, A. Borșci, V. Soloviov și I. Mocreac au susținut tezele la Kiev și Moscova); *primul* și, de fapt, unicul din Republica Moldova membru de onoare al Institutului de Lingvistică “Iorgu Iordan” din București al Academiei Române; *primul* (după decesul regretatului acad. Nicolae Corlăteanu - (2005) lingvist *de frunte* din Republica Moldova.

Fiindcă există o excelentă și foarte detaliată Bibliografie “Acad. Silviu Berejan” (Bălți – Chișinău, 2005, coordonator Gh. Popa), voi trece peste datele din Curriculum Vitae, relevând doar unele calități pur omenești ale marelui dispărut.

Ca cercetător al problemelor de gramatică, semantică, lexicologie, sociolingvistică etc., polemiza, dacă era cazul, propunea noi soluții, deschidea noi orizonturi de interpretare a fenomenelor analizate. Lingvistul Silviu Berejan era bătaios și tăios, pentru că “grammatici certant” zicea încă *Horatius*, însă orice discuție în contradictoriu își are un

cadru decent. Același poet roman mai scria “Est modus in rebus” (Este o măsură în toate).

Prof. E. Coșeriu mărturisea că și-a început activitatea de lingvist prin a face recenzii la monografii de prestigiu și a polemiza pe alocuri cu doctrinele susținute acolo. În felul acesta a fost observat și invitat cu timpul la Catedră.

Acad. Silviu Berejan a fost un om completamente dat științei, iar un asemenea savant, după cum se știe, respectă opinia lui Platon “a spune lucrurile așa cum sunt”; tocmai din această cauză, pe timpul regimului totalitarist, era deseori considerat “persona non grata”.

Pe la noi se zice “Gura tăcută umblă nebătută”, dar Silviu Berejan nu tăcea și de aceea i s-ar potrivi varianta modificată a dictonului amintit, care ar suna cam în felul următor: “Gura netăcută umblă bătută”.

Prof. Silviu Berejan, pe timpuri de restriște a ple-dat deschis pentru:

a) editarea clasicii literaturii române;

b) reforma ortografiei, care ne obliga să scriem și să spunem: *țavă, samă, zamă, mulțămesc, bunăzâua, minută, poemă etc.*

c) alfabetul latin (revenirea la adevărul științific privind limba și istoria neamului nostru);

d) pentru cultivarea limbii, respectarea normelor literare;

e) identitatea lingvistică moldo-română etc.

Acestea și multe alte “ieșiri” ale profesorului Silviu Berejan, „nesanționate” de puternicia timpului, i-au făcut pe aceștia să nu-l promoveze pe linie academică, să nu-l avanseze: 17 ani doctorul habilitat Silviu Berejan a așteptat să fie ales membru corespondent al AȘM (1972-1989).

(Cu membru titular a mers mai ușor: a fost ales peste 3 ani – 1992, pentru că s-au schimbat timpurile, se prăbușise regimul vechi.)

E cazul să relatez, în mod expres, că savantul Silviu Berejan nu s-a umilit în fața șefilor, nu a umblat cu mâna întinsă după onoruri, avantaje, ci a muncit, îmbrăzând adânc în solul lingvisticii (în special al lexicografiei, semasiologiei, cultivării limbii), urmând dictonul lui Vergilius: “Labor omnia vincit” și vorba lui Lucian Blaga: “Sapă, frate, sapă/ Până ai să dai de apă!”

N-aș putea să nu-l citez în această ordine de idei pe marele filolog Eugen Coșeriu, care într-un interviu (vezi *Revista filozofică*, 1997, nr. 1-2 p. 163) mărturisea: “Eu nu am cerut niciodată nimic nimănui. Norocul în cazul meu a venit foarte târziu. La alții a venit mai devreme, dar asta nu m-a demoralizat”.

Omul și Savantul Silviu Berejan își avea un *stil sui generis*: și în comportament, și în vestimentație,

și în dialoguri interminabile pe care le întreținea (oriunde, oricând și cu orișicine), și în felul de a scrie (avea un stil inconfundabil).

Naturalistul și scriitorul francez din sec. XVIII Georges Buffon spunea: “Stilul este omul”, iar scriitorul și filozoful român Lucian Blaga, vorbind de stil în plan larg, sublinia: “Stilul e mediul permanent, în care respirăm chiar și atunci, când nu ne dăm seama... stilul e în adevăr o forță, care ne ține legați, care ne pătrunde și ne subjugă (Apud O. Drimba. *Filosofia lui Blaga*. București, 1994, p.30)”.

Stilul academicianului Berejan se vedea în :

a) cum își îndruma doctoranzii;

b) cum citea, redacta un articol, o disertație, un autoreferat, orice manuscris. Cu creionul în mână și cu o răbdare de invidiat “repara” tot ce era nereușit fixat pe hârtie.

Tot din registrul “Stil Berejan” făceau parte și întârzierile (la ședințe, în special). Toți colegii știau aprioric că profesorul Berejan mereu (sau chiar permanent) întârzie (il est en retard!). Dar aceasta i se permitea. Acad. Silviu Berejan era un om bun și mărinimos, gata să ajute pe cei ce i se adresează; nu purta pică chiar pe unii, care poate, îl ofensa sau pe nedrept.

“Ura este iarna inimii” – spunea Victor Hugo, iar domnul academician purta în piept – o inimă mare și “bună ca pâinea cea caldă” (I. Creangă).

Nu se poate susține, firește, că academicianul Silviu Berejan nu se mânia, nu se supăra uneori, nu-și ieșea din balamale. Dar îi trecea repede, căci nu era ranchiunos. Și focul supărării se potolea, se stingea.

Cunoscutul filolog și diplomat german Wilhelm von Humboldt (1767-1835), fondatorul Universității din Berlin (1809), ne-a lăsat următoarea strofă:

*Mânia la oamenii cei buni
Se naște moartă,
La cei deștepți durează o zi
La semidocti durează luni
Și-o viață-ntreagă la nebuni!*

(Strofa e fixată chiar la intrarea în Universitatea berlineză).

Ei bine, acad. Silviu Berejan era prea înțelept, prea inteligent și prea iertător ca să fie mâniat pe cineva un timp mai îndelungat.

B.P. Hasdeu scria că un savant filolog trebuie să lase după el, “un copil, o casă și o carte”. Ei bine, regretatul acad. Silviu Berejan a lăsat 2 copii (o fiică și un fecior de toată frumusețea și demnitatea), o casă plină de cărți și manuscrise ce emană cultură și civilizație și, în sfârșit, peste 420 de titluri de lucrări scrise *manu propria* (monografii, manuale de limbă română, de lingvistică generală, broșuri, articole științifice, articole de cultivare a limbii etc., etc.) Acad. Silviu Berejan a arat adânc pe ogorul lingvisticii naționale (și nu numai!), elaborând opere de rezistență (și de referință), din care se vor inspira încă multe generații de filologi “întru creșterea limbii românești și-a Patriei cinstire”(Ienăchiță Văcărescu).

Amintirea acad. Silviu Berejan se va păstra veșnic vie în memoria rudelor, apropiaților, discipolilor (directi și indirecti), miilor de studenți care i-au ascultat prelegerile și tuturor celor care vor să învețe a vorbi, a scrie, a simți și a gândi românește.

Anatol CIOBANU

m.c. al A.Ș.M., dr. hab.,
prof. universitar,
șef Catedra Limbă Română,
Lingvistică Generală și Romanică



Igor Vieru. *Meșterul Manole. Diptic p. II. 1981 u/p*

O EDIȚIE UNICĂ A *DESCRIPTIO MOLDAVIAE*

Editura Institutului Cultural Român a scos de sub tipar celebra operă a lui Dimitrie Cantemir *Descriptio antiqui et hodierni status Moldaviae (Descrierea stării de odinioară și de astăzi a Moldovei)*, în două volume.

Lucrarea reprezintă o ediție bilingvă latină și română. Ea a apărut ca rezultat al unor cercetări îndelungate și profunde, realizate în arhivele diferitor țări, ce-au permis depistarea originalelor latine, precum și acumularea de noi informații privind istoricul elaborării și receptării remarcabilei scrieri în cultura europeană. Lucrarea se datorează la fel colaborării istoricilor chișinăuieni acad. Andrei Eșanu și Valentina Eșanu cu filologul bucureștean, doctor profesor Dan Slușanschi și acad. Virgil Cîndea. În acest scop, pentru prima oară s-a recurs la originalele latine ale *Descriptio Moldaviae* ce se păstrează la Biblioteca Institutului de Orientalistică din Sankt Petersburg al Academiei de Științe a Federației Ruse, datate cu anii 1716 și, respectiv, 1726-1727, precum și celui din Biblioteca regională „A.M. Gorki” din Odesa, Ucraina (datând cu mijlocul sec.XVIII), efectuându-se o traducere nouă, cea mai exactă și cea mai completă din câte s-au făcut până acum.

Volumul I al lucrării, editat în 2006, include textul latin în cele trei redacții cunoscute până astăzi, traducerea acestora, precum și un substanțial studiu filologic semnat de Dan Slușanschi, note, indici de nume geografice, de persoane etc.

Volumul II, apărut în 2007, cuprinde un amplu studiu istoric (pag.3-132), semnat de Andrei și Valentina Eșanu, traducerea românească a *Descrierii*, note și comentarii la toate cele 31 de capitole ale lucrării cantemiriene, precum și numeroși indici geografici, de nume de persoane, de materii și altele.

În prefața editorială la volumul I Dan Slușanschi a scris: „Meritul neîndoielnic al accesului nostru atât de întârziat la revederea și la editarea critică a manuscriselor le revine într-un tot, din punctul nostru de vedere, soților acad.Andrei și Valentinei Eșanu (Chișinău), care la prietenescul îndemn al acad. V.Candea au binevoit să apeleze, ca latinist, pentru editarea critică a textului latin și pentru alcătuirea unei traduceri noi”.

JUMĂTATE DIN INVENȚIILE SAVANȚILOR MOLDOVENI REVIN ACASĂ CU PREMII

În ultimii patru ani, savanții din Moldova au prezentat 1600 de lucrări la saloane internaționale de invenții, dintre care jumătate au fost premiate:

208 au luat medalii de aur, 266 au obținut medalii de argint, 226 - de bronz, iar 186 au fost menționate cu diplome și premii speciale. Astfel, Republica Moldova se plasează printre primele locuri în Europa după numărul de invenții pe cap de locuitor înregistrate de către Agenția de Stat pentru Proprietate Intelectuală (AGEPI). Numeroase elaborări științifice s-au bucurat de apreciere la Salonul Internațional de Invenții de la Geneva (Elveția), Salonul Internațional de Inovații, Cercetări și Tehnologii Noi din Bruxelles (Belgia), dintre cele mai prestigioase în lume.

ASISTENȚĂ COPIILOR ORFANI CU DISABILITĂȚI

Timp de doi ani, Academia de Științe a Moldovei patronează școala auxiliară din Sculeni, raionul Ungheni, instituție de învățământ pentru copii orfani cu dizabilități fizice. La 1 octombrie curent, Secția de Științe Medicale a A.Ș.M. a delegat la această școală un grup de specialiști care să le acorde elevilor asistență materială și medicală. Copiii au fost consultați de cardiolog, pediatru, oncopediatru, pediatru, urolog, chirurg, psihiatru-epileptolog, genetician, ftiziopediatru, otorinolaringolog, oftalmolog, neuropediatru, specialist în igiena copiilor și adolescenților - toți cu grad științific de doctor habilitat sau de doctor în medicină. Coordonatorul echipei consultative a fost Silviu Sofronie, dr. hab. în medicină, profesor universitar.

Medicii cercetători au donat copiilor de la școala auxiliară din Sculeni 3 televizoare, un aparat foto și lenjerie de corp.

Elena Musteață, directorul școlii auxiliare Sculeni și copiii din această instituție de învățământ au mulțumit echipei de consultanți, și, în numele lor, tuturor celor care le-au oferit ajutor material.

SISTEME INFORMAȚIONALE GEOGRAFICE

Institutul de Ecologie și Geografie al Academiei de Științe a Moldovei, Universitatea Agrară de Stat din Moldova, Universitatea „Al. I. Cuza” și Universitatea Tehnică „Gh. Asachi” din Iași, România, precum și Universitatea „Babes-Bolyai” din Cluj-Napoca, România, au organizat la Chișinău, în zilele de 26-28 octombrie, cea de XV-a ediție a Simpozionului internațional „Sisteme informaționale geografice (SIG)”. În dezbateră a fost luată o temă de actualitate: „*SIG în evaluarea potențialului ecologic, managementul teritoriului și al resurselor umane*”. La simpozion au luat parte cercetători din Bulgaria, România, Rusia, Republica Belarus, Uzbekistan. S-a făcut un larg schimb de opinii în ce privește utilizarea Sistemelor Informaționale Geografice la evaluarea potențialului geo-ecologic; optimizarea și organizarea teritorială; probleme metodologice și metodice de elaborare a sistemelor informaționale geografice regionale etc.

REALIZĂRI ȘI PERSPECTIVE ALE CHIMIEI MODERNE

Societatea de Chimie din Republica Moldova, Secția de Științe Biologice, Chimice și Ecologice a A.Ș.M., Institutul de Chimie al A.Ș.M., Universitatea de Stat din Moldova a organizat între 1-3 octombrie 2007 cea de-a II-a Conferință Internațională a Societății de Chimie din Republica Moldova cu genericul „Realizări și perspective ale chimiei moderne”.

Președinte al Comitetului internațional de organizare a conferinței a fost acad. Gheorghe Duca, președintele Academiei de Științe a Moldovei, copreședinte - acad. Ionel Haiduc, președintele Academiei Române; președinte al Comitetului local de organizare – acad. Pavel Vlad, șeful laboratorului chimia terpenoidelor din cadrul Institutului de Chimie al A.Ș.M.

Discuțiile s-au axat pe rezultatele recente ale chimiei, în special din domeniul compușilor de interes aplicativ - magneții moleculari, sensori, compuși biologic activi etc.; au fost analizate, de asemenea, realizările și perspectivele chimiei analitice, tehnologiilor chimice, cum ar fi tehnologiile de obținere a compușilor utili pentru economia națională în baza materiei prime renovabile locale și protecției mediului; elaborarea metodelor analitice de dozare a diferiților poluanți

chimici în surse naturale (apă, sol, plante, produse alimentare) etc.

Evenimentul a întrunit peste 150 de participanți, inclusiv 40 din astfel de state ca Olanda, Franța, Polonia, România, Rusia, Ucraina, Belarus, Belgia, Grecia, Marea Britanie, Austria, Spania. Au fost comunicate rezultatele cercetărilor comune ale chimiștilor din Moldova cu cercetători din Italia, Germania și alte țări și trasate noi obiective științifice.

ÎN PRIM PLAN, ȘTIINȚELE FIZICE

Societatea Fizicienilor din Moldova, ca membru colectiv al Societății Europene de Fizică, institutele academice cu profilul de fizică și inginerie, precum și universitățile din Republica Moldova au organizat între 11-12 octombrie 2007 cea de a II-a Conferință a Fizicienilor din Moldova (CFM-2007).

Ea s-a desfășurat sub însemnul marcării a 60 ani de la descoperirea tranzistorului, a 50 ani de la elaborarea teoriei supraconductivității și a 50 ani de la lansarea primului satelit artificial al Pământului. Manifestarea fusese susținută financiar de Societatea Europeană de Fizică și Institutul de Fizică din Marea Britanie.

Participanții au luat în dezbateră probleme actuale ale fizicii în aspect mondial și intern. Societatea Fizicienilor din Moldova și-n continuare va încuraja contactele științifice ale membrilor săi cu cercetătorii din străinătate, va promova relațiile de cooperare între oamenii de știință, cultură, învățământ și specialiștii din diverse domenii ale economiei naționale; vor fi puse în valoare direcțiile majore de cercetare din universități și instituțiile de cercetare. Se va acorda o atenție deosebită aspectelor aplicative ale fizicii și a interacțiunii ei cu industria, energetica, informatica, protecția mediului ambiant, medicina și alte domenii.

PROBLEME ONCOLOGICE ÎN DEZBATERI ȘTIINȚIFICE

Sub egida Academiei de Științe a Moldovei, Ministerului Sănătății, Universității de Stat de Medicină și Farmacie „N. Testemițanu”, Institutului Oncologic, în zilele de 25 și 26 octombrie curent, la Chișinău și-a desfășurat lucrările Conferința științifică de oncologie cu participare internațională, având drept generic „**Probleme de etiopatogenie, organizare, diagnostic, tratament și reabilitare a bolnavilor cu tumori în regiunea capului și**

gâtului". Conferința a fost consacrată aniversării a 30-ea de la fondarea Departamentului „Tumorile capului și gâtului” din cadrul Institutului Oncologic al Moldovei.

Un *Scurt istoric a chirurgiei tumorilor capului și gâtului în Republica Moldova* a prezentat acad. **Gheorghe Țibîrnă**, președintele Comitetului organizatoric al conferinței. Oaspetele moscovit, **prof. A.I. Paces**, s-a referit în comunicarea sa la *Dezvoltarea în continuare a unei noi direcții în oncologia capului și gâtului*. **Ala Ciobanu**, Country Manager Hoffmann-La Roche LTD, a prezentat noutățile privind *Tratamentul medicamentos oncologic*. Iar **dr. V. Catrangiu**, reprezentant medical al aceleiași organizații, a abordat tema *Actualități în tratamentul cancerului*. Un șir de comunicate s-au referit la *Noi tehnologii în tratamentul bolnavilor cu neoplazii ale regiunii capului și gâtului*; *Tratamentul chirurgical al neoformațiilor regiunii capului și gâtului*; *Reabilitarea bolnavilor cu tumori ale regiunii capului și gâtului*, *Chimio- și radioterapia în tratamentul combinat al cancerului regiunii capului și gâtului*; *Tratamentul criogen*. *Profilaxia cancerului regiunii capului și gâtului* etc.

INAUGURAREA PARCULUI „ACADEMICA” ȘI A INCUBATORULUI „INOVATORUL”

La 6 decembrie curent a fost inaugurat Parcul științifico-tehnologic „Academica” și Incubatorul „Inovatorul”. Aceste două organizații vor activa în baza Legii cu privire la parcurile științifico-tehnologice și incubatoarele de inovare, adoptate de Parlamentul Republicii Moldova, care prevede un regim liberal de funcționare a lor și cele mai avantajoase înlesniri fiscale și vamale.

Drept bază tehnico-materială a acestor două organizații va servi infrastructură întreprinderii A.Ș.M. „ASELTEH”, pentru reabilitarea căreia în anul 2007 au fost alocate din buget 3 mln lei, iar pentru 2008 – 4,3 mln lei.

La inaugurarea Parcului științifico-tehnologic „Academica” și a Incubatorului „Inovatorul”, și-au prezentat proiectele de inovare și transfer tehnologic 49 de candidați la statutul de rezident din țară și de peste hotare. O comisie specială va selecta o bună parte din ele conform criteriilor: eficiența economică a proiectului, numărul de locuri ce urmează a fi deschise, potențialul de export, gradul de noutate tehnologică, credibilitatea financiară etc. Scopul fondării acestor două structuri academice constă în stimularea activităților de inovare și de transfer tehnologic, menite să transforme rezultatele

cercetărilor științifice și inovațiile în produse, servicii, procese noi sau perfecționate.

TEHNOLOGIILE ȘI INOVAȚIILE ȘTIINȚIFICE ALE SEC.XX ÎN MASS-MEDIA DIN REPUBLICA MOLDOVA

Pe data de 22 noiembrie cercetători și jurnaliști s-au reunit în dezbateri la o masă rotundă cu tema: *Tehnologiile și inovațiile științifice ale sec.XXI. Perspectivele reflectării rezultatelor cercetărilor științifice în mass-media din Republica Moldova*.

Alocuțiuni de salut au rostit Corina Cepoi, director interimar CIJ; Constantin Rusnac, prof., Doctor Honoris Causa, Secretar General al Comisiei Naționale a Republicii Moldova pentru UNESCO; dr.Luminița Drumea, expert pentru Știință, Comisia Națională a Republicii Moldova pentru UNESCO.

Jurnalista Domnica Negru a prezentat un studiu-pilot privind reflectarea rezultatelor cercetărilor științifice în mass-media din Republica Moldova. După cum a constatat studiul-pilot, dar și mai mulți participanți la dezbateri, tematica științifică apare accidental în mass-media, nu există o strategie și un sistem în ce privește mediatizarea noutăților și realizărilor în știință.

Despre o colaborare mai intensă a instituțiilor științifice cu presa scrisă și electronică au vorbit Tatiana Rotaru, șefa Serviciului de presă al A.Ș.M.; dr.hab. Ion Tighineanu, membru corespondent al A.Ș.M.; dr.Veaceslav Afanasiev, directorul Agenției pentru Inovare și Transfer Tehnologic; Dorian Chiroșca, directorul Agenției de Stat pentru Proprietate Intelectuală.

Un studiu analitic - *Mass-media și știința: de la inovare la impactul mediatic. O abordare de marketing* – a prezentat dr.Silvia Harnău, directorul Centrului de Semiotică Economică din Moldova. Iulia Semionova, redactor-șef adjunct al ziarului *Nezavisimaia Moldova*, precum și alți ziariști, au discutat posibilități concrete de elucidare în mass-media autohtonă a tematicii științifice.

Manifestarea a fost organizată de Comisia Națională UNESCO a Republicii Moldova și Centrul Independent de Jurnalism

Erată

În numărul 2-3(7) 2007 al revistei *Akademios* s-a comis o greșală de tipar. Ultima propoziție din biografia acad. Mihail Popovici (p. 66) trebuie citită după cum urmează: ***A pregătit 10 doctori și 7 doctori habilitați în medicină.***